朝鮮日報
朝刊
本紙朝夕刊十二面

耕地의減少變動과
水田의工場地化制限
農相、急速對策樹立言明

【東京電話同盟】二十八日衆議院米穀應急措置法委員會에서 島田耕平氏(民政)로부터 既耕地變動政策及工場敷地로서 潰廢되어가는耕地面積과米의增産奬勵金을 十五年度豫算面으로부터 削除理由等에向하여 質問한데對하여 島田農相은 左와如히 當局의方針을 明白히하였다

島田農相 一、食糧確保의見地에서 耕地面積의減少變動에關하여는 規制할必要가잇스므로 急速히硏究하겟다

一、工場用敷地로서 最適한水田의 潰廢가甚한것은 遺憾스런傾向이므로 어떠한 制限을加할必要가잇는바 農地委員會에서 相當한硏究를進行하여 對策을急히樹立하겟다

一、昨年度는 米의增産奬勵費로 一石一圓合計 四千萬圓의奬勵金을 내엇는데 實行의成績上 旱害때문에 不良한結果를가저와서 所期의効果를 거두지못하엿스므로 今年度는 이를廢止하기로하엿다 그러나增産達成을爲하여 農民의努力에對하여는 實際上他適切한奬勵方法을생각하여 實行에옮기려고 熱心히硏究中이다 (寫眞은 島田農相)

社說
各道道會開幕
—道民의福利增進을爲하여—

一

各道道會는 去十九日 慶北、全北兩道에서 開會된것을 爲始하여 來月初旬까지 各道에서 開會된다。道會는 昭和八年以來決議機關이 되엇스나 道會議員의 三分의一은 官選이오 남어지 三分의二도 府邑面稅五圓以上 納入하는者로써 選擧된 府邑會議員及 面協議員의 選擧에依하는 間接及 制限選擧이며 道知事가 議長을 兼하고 議長은 道會를 解散하며 決議된것을 不採用하는權限을가지는等 不完全한 自治機關이어서 地方自治의 前途에 改善의 餘地가 만타。그러나 第一回選擧에는 一分七厘、同十二年의 第二回總選擧에는 一分七厘란 小數이어서 選擧權者의 關心이 多大한것이 事實이니 어느點으로보던 道會議員等이 道會에서 道民의 利益을 代表하여 主張하는것은 當然한 義務요權利이다。

二

道會는 地方自治機關으로 財政、産業、敎育、交通、衛生等各方面에 亘하여 論議된다。그러므로 이의 運用의 善不善은 直接道民에게 關係된다。明年度 道總豫算은 아직 綜合되지안헛스나 十四年度總額이 一億八百萬圓인것으로 미루어 約一億二千萬圓을 超過할터인바 亦是今年豫算으로 推算하면 歲入에잇서서는 國庫補助、道稅、道債의 三科目이 七〇%를 占하고 歲出에 잇서서는 補助費、土木費今年度支出費、道債費、土木費、勸業費、敎育費、新營費、衛生費等 入科目이 그 大部分을 占하여 道豫算의 重點이 那邊에 잇는지를 示할것이다。卽朝鮮의 道稅는 아직 적고 國庫補助가 만흐나 道民의 負擔이 過重한 現實과 敎育費가 歲出中 入大項目의 一로 드나 아직 中等學校、小學校의設置이 적은 點等은 크게 論議할 餘地가 잇지 안흘가。

豫算은 地方行政 全般에 亘하여 論議될 項目을 編成해기때문에 豫算問題가 道會의 中心이 될것은 勿論이나 이외에 敎育의 內容問題、官公吏의 民間에 對한 態度問題、賦役問題、寄附金問題、志願兵問題、創氏問題、精神作興問題、旱害對策問題等 論議될 問題는 許多하다고 밋는다。

三

往往히 道會의 狀況을 보면 한갓 各自出身 府郡의 利害問題에만 汲汲하여 全道의 利益을 無視하며 甚하면 自家의 私利私慾을 充滿하기에 餘念이업는 傾向이만흐니 어찌 寒心치 안흐랴。例컨대 學校의 設置問題、工場의 誘致問題、鐵道、港灣의 修築問題等 全朝鮮乃至 全道的立場으로 當然히 論議될것이어늘 自郡에 自己土地가 잇다는 理由로 或은 自己家田이라는 理由로 自郡에만 誘致하랴는것은 道民의 利益을 爲함이아니다。況道會議員의 地位를 惡用하여 利權을 弄斷하랴하며 道의 豫算計畫을 알면 奇貨로 投機又는 投資를 施行함은 實로 痛歎할일이다。釜山府會의 例는 이것을 證明함이 아닌가。戰時에際하여 特히 道會議員諸君의 一段의 努力을 要望하는바이다。

食糧增産經費
追加豫算으로要求

【東京電話同盟】二十八日 衆議院米穀應急措置法委員會에서 島田農相은 高田耕平氏(民政)의食糧增産計畫의 具體的手段方針에 關한 質問에答하여 米麥以外의 食糧增産計畫의 完全한 遂行을爲한 諸施設에要하는經費는 十五年度 追加豫算으로 要求하기로 目下 大藏省과의사이에事務的折衝을 하고잇는中이라고 言明하엿다 그리고 이에關聯하여 農務局長으로부터 다음가치 十五年度 追加豫算에 計上要求中의 農林省計畫의 大要에對하여 說明하엿다

一、米麥의多收穫品種의 普及及 病虫害의 驅除에要하는 費用의增額

一、大麥、裸麥에對하여도 小麥同樣程度로 增收를 圖謀하는데 要하는經費

一、甘藷、馬鈴薯의增産目的인三億九十九萬貫을 相當增引上하기爲하여 多收穫品種의 購入配布 病虫害驅除에要하는經費

一、肥料에對하여는 綠肥、加里等 過燐酸肥料의增産 堆肥의 積入奬勵、草木灰의收集施肥의改良合理化에要하는施設

貴族院豫算總會

【東京電話同盟】二十八日午後貴族院豫算總會는 一時四十分再開 곳秘密會에들어가 午前에繼續하여 物動計畫에關한 質疑應答을하고 이것으로 支那事變處理의諸問題와 昭和十五年度 物動計畫에關한 秘密會의質問은 全部終了되고 同五時十一分散會하엿다

池田氏辭退?
物價審議會入會困難視

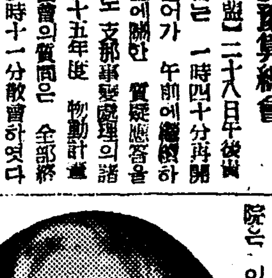

【東京電話同盟】戰時低物價政策遂行을 爲하여 政府는內閣에物價對策審議會及商工省에 價格形成委員會의 物價統制新機構를 確立하려고 準備를進行시키고잇서 늦어도 三月上旬에는 이를實施에 옴기려는意向인데 物價對策審議會의 目標構成及그下部行動을 어떠케할지는 아직決定을보지못하고企劃院 中心이되어商工農林關係各省과 連絡을取하여 新機構의 官制案調整에 腐心하고잇다 [illegible] 안되는터로 그內容如何에依하여서는政府가 意圖하는 池田成彬氏를 筆頭로하는 巨物主義에依한 審議會委員獲得은 相當히實現이 困難視되어 審議會의 內容決定과 池田會長의 審議會入會如何는 今後의低物價對策의 根本方策을 決定하는것으로 매우注目된다 二十八日第三十九回總會散會後 池田會長은 다음과가치말하엿다 新機構確充問題는 政府가하는일이므로 物價委員會로서는그構成에 이러니저러니할것은못된다 機構가 完成된境遇에내가入會할지 어떨지하는 問題는 아직交涉을 밧은것도아니고 또는新機構의 內容도確實하지안흔今日 무엇이라고말할수가업다 (寫眞은 池田氏)

物價委員會總會

【東京電話同盟】現機構下의 最後總會가될第三十九回 中央物價委員會總會는 二十八日午前九時 [illegible]

結局總裁一任乎
民政黨、齋藤問題로不一

【東京電話同盟】齋藤隆夫氏의懲罰事犯에關하여 民政黨에서는二十八日午前十時부터 院內幹部室에서院內外總務와 懲罰委員聯合會를열고 意見을交換한結果 同日午後院內兩院協議室에서 院外總務會 이어서同三時부터幹部會를열고 幹部로서의 意見을愼重히 檢討한後二十九日午後一時本會議散會後 虎門晩翠軒에서院內外總務와 懲罰委員의 聯合協議會를열고協議한後 三月一日午前十時부터本部에서 代議士會를열고 午前午後에亘하여 意見을交換한다음黨議를決定하기로하고 午後零時半散會하엿다 그리고懲罰委員과 黨內部의意見으로서는 强硬히除名說에反對하여 長期의出席停止程度로서 解決하려는意見이 相當優勢한듯도하나 黨首腦部의意向은 齋藤氏의演說은 黨의方針을 逸脫하여 聖戰目的完遂上미치는 影響을輕視할수업스므로 不得已除名해야겟다는强硬方針을가지고잇스므로結局總裁一任으로하여 除名될것으로보인다

衆院豫算總會
二十九日에開會

【東京電話同盟】衆議院豫算委員會는 二十八日午前十一時院內에서 開會된바 追加豫算審議의 件에關하여 協議한結果 左와如히決定하고 正午散會하엿다

一、二十九日午前十時부터 豫算總會를열고 昭和十五年度 第一號追加豫算에關한 政府의 說明이잇슨후 昭和十四年度 第二號(旱害對策費)에關하여 質問하고 翌三月一日午前十時부터 委員會에서도 質問을繼續한後 討論하고 大體로午前에終了할것

一、昭和十四年度第三號(石炭增産에關한奬勵費等)는 目下大藏省과 各省間에서 交涉中이므로 今後도 一週間以上提出이遲延될模樣이다

國民體力管理法案
閣議서決定·貴院에提出

【東京電話同盟】戰時國民體力의向上을 圖謀하기爲하여 積極的對策을 講究하여야할 國民體力管理法案은 二十七日 閣議에서附議決定되어 二十八日 貴族院에提出되엇는데 右法案은 未成年者의 體力에對하여 全國的으로檢査를하여 그現狀을 明確히하는同時에 被檢査者에 對하여適切한指導를하며 또는結核、花柳病等 疾病에걸린 被管理者에對하여는 그療養을 半强制的으로시키려는것으로 我國의 가장重大한 社會立法의 하나로 注目된다

▲國民體力管理法

第一條 政府는 國民體力의向上을圖謀하기爲하여 本法이 定하는바에依하여 國民의 體力을管理할것

第二條 本法에依하여 被管理者라고 稱하는者는 本法施行地內에 居住地(一定한居住地가업는者에 對하여는 命令으로써 定하는地로함 以下이와同一함)가 잇는者의 帝國臣民인 未成年者로 다음各項의 一에該當치안는者를말함

一、陸海軍軍人으로 現役中인者(아직入營하지안는者及 歸休下士兵을除함)

一、戰時又는支那事變에際하여 召集中인者、陸海軍學生生徒

一、其他勅令으로써定한者

第三條 本法에잇서서 保護者라고 稱함은 被管理者에對하여 親權을行使하는者、親權을行使하는者가 업는境遇에는 後見人又는 後見人의 職務를 行하는者로 本法施行地內에 居住地를 가진者를 말함

第四條 被管理者로 그해의十月三十日現在에 年齡二十歲에 達치안는者는本法의 定하는바에依하여 體力檢査를 바들을 要함 保護者는前項被管理者로하여금體力檢査를 밧게할義務가잇슴 但被管理者로하여금 敎育監護又는 使用의 目的으로써 寄寓시키는者가 잇는境遇에는그者에對하여 그義務를가짐

第五條 市町村長은 前條第一項規定에 依하여 體力檢査를바들을 要하는 被管理者로 그市町村內에 居住地를 가진者의 體力檢査를할것 但事務所、商店、工場、事業場等事業主又는 管理人으로 勅令의定하는바에依하여 地方長官으로부터 體力檢査의 命令을받는 者는事務所、商店、事業場內에 使用하는 被管理者中同條同項의 規定에 依하여 體力檢査를바들을 要하는 者의體力檢査를할것 勅令으로써 定하는學校又는 幼稚園에 在學又는在園하는 被管理者로 前條第一項의 規定에依하여 體力檢査를바들을 要하는者의 體力檢査는 前號規定에不拘하고 當該學校長又는 園長이 이를할것

第六條 第四條第二項의 規定에依한 義務者는 被管理者의氏名生年月日其他命令으로써 定하는事項을 被管理者居住地의 市町村長에게 屆出할것 但前條第二項의 被管理者는 此限에不在함

第七條 本法에 定하는者外에 體力檢査의 項目、時期、方法、結果의報告、體力檢査에 關하여 必要한事項은 命令으로써 이를定함

第八條 被管理者로 體力檢査를바든者는 本人또는 保護者에게體力手帳을 手交할것

第九條 [illegible] 體力管理의 職務에從事시키기爲하여 國民體力管理醫를 設置할 國民體力管理醫는 醫師又는齒科醫師에 對하여 이를專任함 醫師又는 齒科醫師는 正當한理由업시 國民體力管理醫의 任命을 拒否할수업슴 本法의規定에 依하여 體力檢査를 하는者以外에國民體力管理醫의 職務에關하여 必要한事項은 勅令으로써定함

第十條乃至第十四條省略

第十五條 左의各號의一에該當하는者는 千圓以下의罰金에處함

一、第五條第一項의但書規定에依한地方長官의 命令에違反한者

二、被管理者、保護者又는第四條第二項의但書規定에依한義務者로 第四條第二項의但書規定에 依한義務의 履行을妨害한者

附則 本法의 施行期日은 勅令으로써이를定함 當分間被管理者의 範圍는 勅令으로써이를規定할수잇음

開戰以來獨機擊墜
總數四十三臺
英空軍省、空軍戰果發表

【倫敦二十七日發同盟】空軍省發表＝英空軍은 二十七日 北海의 베리고란드島上空偵察飛行에 成功하엿는데 其中一機는 歸還치안헛다 그리고 一方 二十七日 英海岸에來襲한 獨逸機一機를 擊墜하엿다 이로써開戰以來 我海岸에서 擊墜한獨機는 四十三機이다 그리고 獨機中 根據地에 歸還不能케된것은 九機인듯하다

獨、和平提案說嘲笑
"좀더싸워야和平이된다"

【伯林二十八日發同盟】웰스米國務次官의 伯林來訪을압두고 外國側으로부터 히틀러總統은 웰스次官에對하여 三項으로되는 和平條件을提示할것이라는 報道가잇스나 獨逸官邊은 이런報道를 一笑에附하고 左와如히述하엿다 히틀러總統이 웰스特使에 提示할 和平條件이라는說은 全혀 臆測이다 또 히總統이 英、佛의 戰爭目的의 提案을 和平基礎로하기는 一切 拒否할것은 無論이다 도리어 獨逸의 要求를 英國、佛國이 全面的으로承認하기까지는 戰爭을 繼續한다고 斷乎한 決意를 披瀝할것이다 一方伯林各紙는 右報道에嘲笑的論評을加하고 英佛의 宣傳이라고 斷定하고잇다

"獨逸의勝利를意味"
英、히總統提案을無視乎

【倫敦二十七日發同盟】웰스遣歐使節의 歐洲各國歷訪하게되면 和平案은 자못 活動하고잇는데 同特使가 獨逸에가서 히틀러總統과會見하면 和平問題는 相當具體化할것으로 보이는데 데일리엑스프레스紙 羅馬特派員의報道에依하면 히틀러總統이 웰스特使에提案하리라고 豫想되는條件은 다음과같다

一、新國境設定、軍縮及世界貿易問題解決

一、獨伊兩國이主張하는 植民地의建設

一、波蘭을中心으로하는 一獨立國

一、보헤미아 [illegible]

一、墺太利의現狀維持

[illegible] 再建하기爲한 國際會議의 開催

但、右案은 當地에서는 絶望視된 英國首相이 버밍감市에서 闡明한 英國의 戰爭目的과는 매우 相違되므로 이런案을 受諾한다면 獨逸의 勝利를 意味하는 以外의 아무것도아니라고 이에對하여 關心을가지고 잇지안타

웰스米特使
二日에히總統會見

【伯林二十七日發同盟】웰스米國特使는 오는三月一日 伯林에到着하는데 야크駐獨米代理大使는 二十七日웰스特使의 獨首腦와의 會見豫定에 關하여 다음과가치言明하엿다 웰스特使는 먼저三月一日 外相과 會見하기로 되엿다 [illegible]

빨칸近東方面
緊張漸次增大

【이스탄불二十七日大東同盟特派員發】빨칸近東方面의 英佛大軍의 集中과 蘇聯軍의 大部隊配置는 英佛獨蘇의 對立에 非常한 緊張을 加하여 지난十九日 土耳其政府의 國防法實施와함께 土耳其國內는 자못緊張과不安에 싸여잇는데 問題의 中心은 結局 石油에 잇다고보인다 羅馬尼亞와 蘇聯의 石油確保를 工作하는 獨逸에 對하여 英佛은 必死의 妨害策이 事態를 切迫케한다

在外船舶에
土、歸國을命令

【이스탄불二十七日發同盟】近東方面의形勢緊迫이 繼續하여 傳하고잇는이때 土耳其政府는 二十日國防法實施에 關聯하여 二十七日 國內國防委員會의名으로 國外에잇는 土耳其船舶에 對하여 本國歸還을 命하고 다음許可가 잇기까지는 土耳其領海內에 碇泊하고잇기를 命令하엿다 船舶歸仕命令의 理由는 何等發表되지안흐나 이와同時에 鑛業勞動者의歸還者에 徵用令을 發하여 强制的으로 에레그리及 존구르닥크炭坑의 採炭에 從事시키고 또는兵役免務를 免除한다고發表하엿다

獨珍袖艦活躍으로
主力艦隊强化
英처칠海相必要를力說

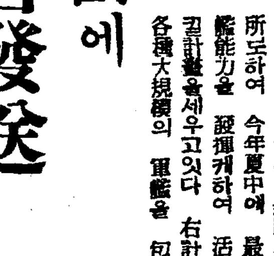

【倫敦二十七日發同盟】처칠海相은 二十七日下院의 海軍案討議에서 英國海軍은 聯合國의 勝利를爲하여 決定的役割을 다하려고 努力하고잇다고 大要다음가치演說하엿다 開戰半個年에 英國은 그軍艦六萬三千噸 商船約二十萬噸을 잃어버렷는데 前大戰 當時와比較하면 軍艦의損失은 前大戰開始後 半個年의 損失의半數에도 達하지못하고 또 商船의 損害는 一九一七年 四月一個月間의 損失四十五萬噸에 比하면 훨씬적다 이까진損害는 英國의海上制覇를 微動케하는것이못된다 海軍豫算의 具體的數字를 發表할수는업스나 目下我等은 全國의造船所로하여 今年夏中에 最大建艦能力을 發揮케하여 活動시킬計畫을세우고잇다 右計畫은 各種大規模의 軍艦을 包含하고잇고 特히 大潛水艦驅逐에 考慮하고잇다 그리고 英國海軍은 近近킹그·죠지五世號級의主力艦五隻(킹그·죠지五世號、뿌린스·오브·웰스、비티各三萬五千噸)의 完成으로 一層增加强化되게되는데 이들은 最新銳艦으로 空爆에際하여 從來의 것에 比하여 훨씬堅固한 防備가施設되어잇다 主力艦隊의 强化는 獨逸 珍袖戰艦의 商船攻擊을 防禦하기爲하여 特히 必要하며 이것이업시는 英國은到底히 制海權을 保持하고 列國으로부터의 食糧補給을 確保할수업슬것이다 英國海軍은今日까지主로 前大戰時代 舊型主力艦으로써 戰鬪를 繼續하엿스나 이新銳主力艦은 獨逸의二에對하여 五의比例로快速力으로써 完成되고잇다 처칠海相은 어어서 英國의戰時禁制品統制政策에言及하여 右政策은 諸中立國에對한 政治的考慮에依하여 處理되지안흐면 안된다 (寫眞은 처칠海相)

006541

中南米諸國에
質問書發送
米大統領、新平和機構提案

【산차고二十七日發同盟】루스벨트米大統領은 中南米各國에對하여 新平和機構에關하여 非公式提案을하엿다고 傳하고잇다 智利政府는 歐洲戰爭終了後의 新平和機構에關하여 各國의 反響도 打診하고잇는模樣이며 智利政府는 今後一週間以內에 回答을 發送하리라한다

米官邊도肯定

【華盛頓廿七日發同盟】루스벨트大統領이 中南米二十個國에 新平和機構案을 提示하엿다는 산차고電報에 關하여 [illegible] 事實이라고말하고잇다

志立氏日銀顧問에

【東京電話同盟】日銀은昨夏顧問制度를新設하여 學識經驗者及 實際家의 活用하기로하고 山崎覺次郎 三浦新七兩博士를 顧問으로하엿는데 今番 志立鐵次郎 (前三菱信託取締役)氏를 顧問으로 追加申請하엿다

京城米國總領事
來月初에勇退歸國

京城駐在米國總領事오·게로드 마슈氏(六一)는健康이 조치못하여 來月初에 夫人同伴歸國하기로되엇다 同總領事는 昭和十三年一月着任한以來 半島의 日米親善에 盡瘁한親日家이다 後任은當分間 副領事가 代理할模樣이다

◇人事·集會◇

▲西岡芳次郞氏(總督府企畫部長) 二十九日「아까쓰기」로渡東

▲村山道雄氏(總督府殖務課長) 二十九日 夜十時五分 京城驛發渡東

▲中島信一氏(總督府殖産局) 二十九日 아까쓰끼로 東京出張中

市況 (廿八日)

◇生絲檢引◇ [illegible]

佛、情報省新設

【巴里二十七日發同盟】佛國政府의 宣傳政策에對하여는 從來 [illegible] 非難이잇서 [illegible] 下院은二十七日 [illegible] 情報省을新設하기로 決定하엿는데 初代情報相에는 프로사르現勞働相이 有力하다고한다

[illegible]

二十九日兩院

【東京電話同盟】
▲貴族院 貴族院에서는 本會議는 休會 午前十時부터 [illegible]
▲衆議院 午後一時本會議를열고 [illegible]
一、[illegible] 改正法律案
一、[illegible] 法律案
그리고 午前十時부터 米穀의 [illegible]

蘇聯軍事顧問
大部分離支歸國

【香港二十八日發同盟】蘇文軍事協定에依한 蘇聯의 軍事顧問團은 [illegible] 現在까지에 七、八百名에 達하여 이들顧問의 大部分은 從來重慶、蘭州、西安、衡陽其他軍事的重要都市에서 軍事顧問으로 重要한 役割을 하여왓는데 昨年一月初來支한 約十名으로된 軍事顧問團의 到着 [illegible] 蘇聯의 軍事顧問은 全顧問의約四分之三이 [illegible] 歸國하엿다고 傳한다

獨人九名引渡
香港政廳發表

【香港二十八日發同盟】香港政廳은 去月 [illegible] 獨逸居民九名을 二十八日 [illegible] 二十九日日本當局에 引渡하기로되엇다 이獨逸居民은 英國軍에 [illegible]

辭令

二月二十八日付(朝鮮總督府)
任總督府道事務官 小田豐三郎
任總督府事務官(七等) 瀬戸口秀吉
任總督府郡守 藤田三郎
任總督府道理事官(七等) 小森作太郎
任總督府道事務官 [illegible]
京城帝國大學敎授 松本
[illegible] 田中秀
[illegible]

淋巴腺結核
(나력)
療病法의實驗

私立探偵
創業二十年 人事調査
京城驛前 小林蕉郎
電本5364

果樹苗木
東邦種苗園

生徒募集
公認 廣島建具學校

香味爽やかな
仁丹練歯磨

肺病全快法
사람이肺病에 걸렷다하면死刑宣告나바든것처럼 悲觀해서 藥과滋味만으로 病을治療하려고한다
그것을믿기로 無效한藥과滋味를販賣하기도하고 여러가지廣告로弱한病人을 弄絡하는商人이만타
肺病은治療된다
肺病은 다만自然으로도라감으로써 治療됩니다
그릇된養生法
正當한療法
無料進呈합니다
大阪府布施市 德林寺

食慾素
わかもと

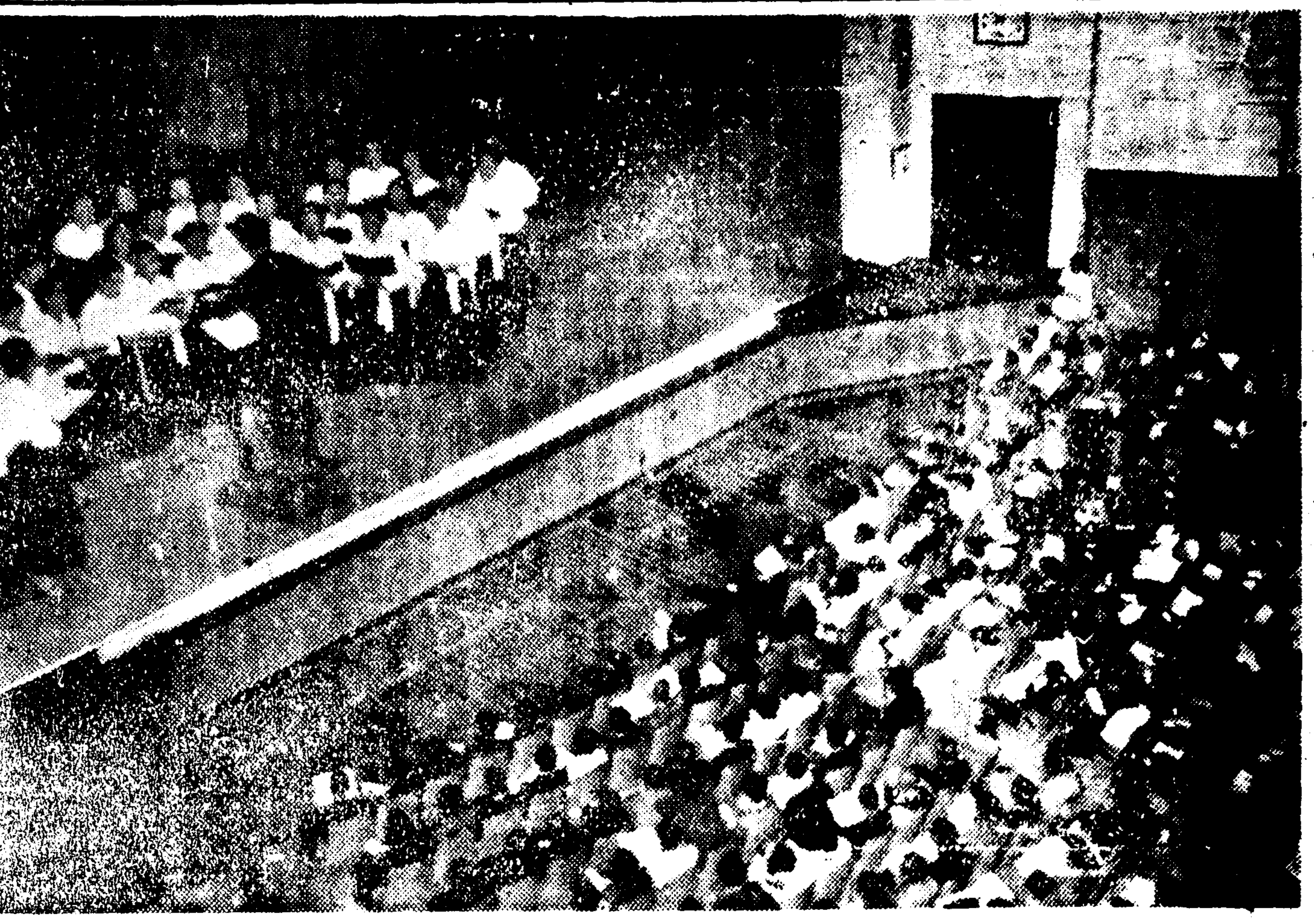

新春卒業生祝賀音樂會第二夜

多彩·音律의饗宴

希望의봄…人生의再出發을祝福맛는 千餘名男女卒業生陶醉恍惚

『희망의향연』으로써 희망의 시즌 교문을나서는 부내남녀중등 이상학교의 졸업생을 대접하는 본사주최의 『졸업생축하음악회』(卒業生祝賀音樂會)는 첫날밤인 이십팔일밤 부민관(府民館)대강당에서 성대히열려 천여졸업생들로하여금 만장이향연에흥취케하엿다

막이오르자 중앙보육(中央保育)학생가 『봄의노래』로써 희망의봄맞는 졸업생을 축복하여 청우더블아름답게 수노흔뒤를이어 『테-너-』하대응(河大應)씨가 『헨델』작 『라르고』와 『웨드린』작 『목가(牧歌)』를 씨씨 하고도 우아하게 불렀고 다음에는 우리제금계(提琴界)의 제일인자 계정식(桂貞植)씨와피아니스트『꼿』량이의 『모차르트』 『소나타』(성번)이중주를 단려하게 연주하여 제일부 순서를마치엇다 휴게후제이부순서에 들어가 양악게의고봉 김원복(金元福)씨는 『라-프』연습곡과 『리스트』작 『라·캄파넬라』를탄주하엿는데 그경탄할 연주에도취되엇던 청중은 다수의 우뢰를 일으켯다 뒤이어 명소프라노 이관옥(李觀玉)양은 김세형(金世炯)씨작 『찌저진 파리』와 『도니체티』작 『방랑여인』을 노래하매 재청의박수가터저 이양을 두번째 무대우에불러냇다

끝으로 계정식씨가 다시등장하여 『사라사-떼』작 『유랑민의노래』를 신이한기술로써 독주하여 청중을 음악의 넓게우에 태우고 황홀의경(境)에로 이끌고들어가 흥미진진한가운데 아홉시오분에 첫밤의막을 다치엇다 (사진은 부민관에서)

第二夜招待券 各校에配付

졸업생에게 드리는 초대권은 미리각학교에 배부하여두엇스므로 당일선생으로부터 초대권을 바다가지고 배정된시간까지 부민관 『희망의향연』의자리로 와주기를 바란다

「興亞圖解와朝鮮」 總督府에서發行

총독부에서는 흥아신시대에 처하는조선의 사명을 조선에오는 일반여행자에게 알기쉽게소개하기위하여 이번에새로히 『흥아국책과조선』이라고 제목한 아름다운팜플렛 수만부를 만드러 이번봄부터 일반여행자에게 분포하기로 되엇다는데 그내용는 조선、동아협동체의 지리、역사、대륙전진병참기지 내선일체등이다

初等教員難에"最後策"

理由업는退職不許

斷乎、懲戒免職으로處斷!

조선의 초등학교교원은 최근수년동안을두고 매년 부족하여 작년까지는 내지로부터 대량이입을하여 겨우 보충하여왓스나 금년부터는 내지에도 교원이부족하여 이것도 예상대로될것갓지안케 되엇스므로 총독부에서는 적지안케 머리를 알코잇는중이다 이와가치 초등교원이 매년그부족을 거듭하여오는중임에도 불구하고 설상가상으로 조선내초등교원중 별이유업시 퇴직하는사람이 최근급격히증가하여 더한층 고통을주는바이다

즉 현재조선의초등교원은 약이만일천명으로 그동안에는 매년퇴직자 최고오분에 불과하엿스나 소화십삼년도에는 퇴직자일천삼백명으로서 약 육분에달하엿고 십사년도에는 일천오백명으로써 약칠분에달하여 매년점증의현세를 보이고잇는 현상이다 종래에는다만병이난다거나 기타 질병등 부득이한사정이아니면 여간해서 퇴직하지안엇는데 최근에와서는 은급연한은 차지안튼지도 의무연한만 갓스이지나면 불계하고 퇴직하여 온신상업 기타 수입이나흔방면으로 전직하여버리는경향이 잣곳 농후하다 그래서총독부에서는 금후 퇴직하는교원에대하여 그이유를 엄밀히 조사하여 만약 별다른 부득이한까닭이업시 단순히 전직이나 기타 부당한이유로 퇴직하는사람은 단연 징계면직처분을 나리기로되엇다

李社會教育課長 "李家"로創氏

조선인의 『씨』(氏)제도는실시된지 불과이십일에 그창설계출한사람이 상당히 만혼수에달하엿는데 총독부에서는 사회교육과장(社會教育課長)이원보(李源甫)씨가 조선인 고등관중에서 처음으로『씨』를 창설하엿는데 리가원보(李家源甫) 『リノイエゲンポ』로하엿다고한다

自動車殺人

이십칠일오후 일곱시사십분경 부내왕십리 유배진면지자가용운전수황인연(黃仁淵)(二八)는경제첩십륙호를 운전하여 경성으로부터 인천방면으로질주하던중 소사(素砂)에이르러 부천군소사면 [illegible]리 윤홍동(尹弘動)(八)과 충돌하여 중상을 입엿는데 곳 인천도립의원(?)에입원시키고 응급가료중이든바 뇌진탕(腦震盪)을병발하여 드디어동일오후 시에 절명하엿다

那覇石油倉庫爆發

猛烈히繼續延燒

市民에게는避難命令

【那覇電話同盟】나패(那覇)항구안에서의 석유창고의폭발은 정오에이르러 일단、진정하엿스나 불은 못끗내 제일창고를태워버린후 다시 제이창고에옴아붙엇스므로 여기에보관중이던 휘발유 중유가폭발이되어 오후네시에 이르기까지 여전히계속하고잇는중이다 불기운이 커감을따라 그여페잇는 일본석유회사의 중유탱크두개(한대에중유이백돈식수용)에 불꼬지매여달림 위험할뿐아니라 나패항을 중심으로한 나패시 서부지역일대는 일면지으로 불바다를 이루게될터로 충승현(沖繩縣)경찰부장지휘아래 경찰관 총동원으로 그리고 다시 경방단 청년단 중등학교생도까지 합세하여 헌병대 해병대의 응원미테 극력 불이 이이상뻐지지안토록 노력중이다 부근주민은 안전지대에 속속피난하고잇스며 나패항서부에 닻을내리고잇는 부도환(浮島丸)호를 비롯한 여러기선들은 항구박게 피난하엿고 나패와 녹아도(鹿兒島)새로 정기로다니는 가의환(嘉義丸)은 오늘아침 나패항에 도착은하엿스나 위험해서 잔교(棧橋)에 배를대지못하고 역시 항구박게피난하여 오후세시경에 종선으로 승객입백육십명을 안전지대에 피난식혓다 현재까지에 판명된손해는 돈으로따진다면 이십만원에 달하고잇는외에 창고직이한명 경방단원두명이 심한중상을입엇고 그외에 남자아홉명 여자한명의경상자를내엿다

【那覇電話同盟】나패항내의석유창고폭발은 오후일곱시까지 화세가 조곰도가라안지안허 위험상태를 계속하고잇는데 밤이되자 서풍이거세질모양이므로 기상대로부터 일부시민에게 피난명령을하여 시민은 기상대부근 노구에 피난하고잇다 그리고기선과 대소범선도 전부항외로 피난중이다 충승현에서는 경찰관을 총동원하여 다른석유『탱크』에 연소하지안토록 밤을새워가며 경계하기로되엇다 폭발의원인은 석유판을 수리하던 납땜질화로의불이 석유에옴아붙은것으로 판명이 되엇다 또한 나패시에서는 이재자에게대하여 주먹밥을 나누어주는한편 근전창고의석유판을 안전지대에 옴겨가는중이다

江原道廳火災와 本社慰問品托送

李副社長慰問使로春川에

지난이십이일 불행히화재로인하여 강원도청이 본관이하 전청사가 일조에회진이된후 당국자의 기민한처치와 전직원의 긴장한활동으로 임시가청사를 정하고 각부서가 나눠여 주야불구코 복구에진력하고 잇는중이것은 이미 보도된사실이어니와 일반 공무의 재와가치 일도의 중앙청사가단번에 전소가 되엇다는 참화는 미증유한 한재액으로서 특히본사에서는 이를위문하는정성에서 본사부사장 이훈구(李勳求)씨를 위문사로파견하는동시에 약소하나마 위문품으로서 현재사무에 시급히소용될문방구 사무용품 사백육십점을 위문품으로 파송하게되엇는바 이부사장은 금이십구일오후 시 전행열차로 출발하게되엇다

京城商工協會

昨日第九回定期總會

경성상공협회(京城商工協會)에서는 이십팔일오후 네시반부터 동사무소에서 제구회정기총회를 열엇섯는데 이날회장 박승직(朴承稷)씨의 결석으로부회장 양재창(梁在昶)씨가의장석에올라 의사진행에 옴겻는데 이총회의중요안건은 금년춘기상공련합운동회개최에대한것과 회칙개정、역원개선등이엇섯다 그런데 금번봄으로 열네돌을마지하는 부내각상점종업원들의명랑한 상공협회주최춘기상공련합운동회를 시국이시국이니만치 금번에도여느냐마느냐에대하여서 논의가분분하엿스나 결국이번에 새로선정되는 역원에 일임하기로되엿다 그리고 회칙개정중 주목되는것은 종래 매년입원씩하던 회비를 [illegible]부(部)를 업새버리고 그대신사업부(事業部)를 신설한것이다 역원개선방법은 의장지명의전형제(銓衡制)를채택한결과회장에 전회장박승직씨가재선、부회장에 양재창씨 그리고 이사에는 홍창섭(洪[illegible])씨외 열다섯명이당선되고 [illegible] 평의원[illegible] 매회하엿다

金賣上價格再檢討

藤原商相、鑛業法中改正委員會에서意圖闡明

【東京電話同盟】이십팔일의중의원 광업법(鑛業法)개정위원회에서 민정당의 원전촌길(原田村吉)씨로부터 금매상가격을 올릴뜻이업느냐는 질문에대하여 등원(藤原)상공대신은 금매상가격의 인상에 대하여는 여러가지말이만혼데 정부로서도 충분히 재검토하려고 생각하고잇다 라고 정부로서 금매상가격을 재검토할뜻이잇는것을언명하엿다

朝鮮陸上五傑表 【六】

女子 全朝鮮陸協發表

記錄	姓名	所屬	年月日	競技場	競技會名
	五十米				
6·7	文金女	平女高普	7·10·16	京城	朝鮮神宮奉贊大會
	六十米				
6·0	佐佐木사가에	一高女	10·10·19	〃	〃
	百米				
13·1	文金女	平女高普	7·10·16	〃	〃
	二百米				
27·6	[illegible]	同	8·10·16	〃	〃
	四百米				
1·08·6	池田良子	一高女	13·10·3	〃	全鮮女子오림픽
1·08·7	千葉[illegible]子	砂里院高女	10·10·20	〃	〃
	八百米				
3·10·2	李[illegible]子	大邱高女	8·10·17	〃	〃
	八十米障碍				
14·2	[illegible]	同德高女	14·10·17	〃	朝鮮神宮奉贊體育大會
	二百米繼走				
27·3	栗[illegible]·小西·[illegible]·[illegible] / [illegible]·[illegible]田·佐佐木·中野	釜山高女 / 一高女	10·10·19 / 11·10·16	〃	全鮮 / 女子오림픽
	四百米繼走				
1·53·2	[illegible]	平山高普	7·10·16	〃	〃
	八百米繼走				
1·57·6	〃	〃	7·10·2	〃	〃
	走幅跳				
5米·2	李[illegible]	淑明高女	9·10·17	〃	朝鮮神宮奉贊大會
	走高跳				
1·43	小林[illegible]子	[illegible]	14·10·3	〃	明治神宮奉贊體育大會
	三段跳				
10·86	同	京師	8·11·2	神宮	全日本選手權
	投砲丸				
9·37	木村미사오	貞洞保	9·10·16	京城	朝鮮神宮奉贊大會
	投圓盤				
29·03	高原[illegible]	平壤高女	11·10·16	〃	〃
	投槍				
30·51	山邊기누子	京師	13·1·16	〃	〃
	五種競技				
·1029	李明[illegible]	海州幸町高女	11·10·17 / 13·10·16	〃	〃

河川改修는繼續

減縮된京畿道土木費

旱、水災防止와災民救濟對策

경기도신년도의 토목비중일반세출은경상부가이십륙만삼천칠백 [illegible] 임시부가삼십칠만 [illegible] 합계 [illegible] 로 전년도보다 [illegible] 적어진 [illegible] 영향을바더 [illegible] 일백십사만 칠천원을 던저서 개수공사를 진행시키기로되엇다 [illegible] 다음파갓다

◀中浪川	一四一、三五四〇
◀淸溪川	二四〇、八九八
◀弘濟院川	二三九、八〇〇
◀水原川	六〇、〇〇〇
◀曲陵川	八五、〇一〇
◀烏山川	七一、八六〇
◀黃口池川	一八、五二〇
◀淸溪川	一七六、五二〇
◀砂川	四〇、〇〇〇
◀福河川	八〇、八六〇
◀慶安川	一一、一一〇

陽春과함께움지길 斡旋勞務者十萬

所謂道外斡旋은四萬七千餘名

우수(雨水)도 다지나가고 봄철도어는듯 풀려서 바야흐로 해빙기를 당하엿스니 각처의사업장에서는 노무자를 부르고이에 호응하여 대기하고잇던 수만흔 노무자들은 양춘과 함께 움지기기 시작한다 금번총독부에서 제일차로 경기이남 절도에서 각각 노무자를 선출하여 서북조선각지로 알선수송하여 전시생산확충에 따르는 공사를 중심으로 탄광 광산 기타 방면에 할의케하기로 되엇다 이번에 알선할 노무자는 전부 사만칠천팔백명으로서 이달말일부터 오월하순까지 수송하기로 되엇는데 이것은 이도에서저도로 알선하는 총독부에서 실시하는 소위도외알선이고 이밧게도내알선 즉 그도에서 그도안으로 알선하는 노무자는 각각 그도지사가 알선하는것이므로 총독부로서는 그상세한수싸를 알수가업스나 과거의 전례로 보더라도 총독부에서 알선하는것보다 몃배씩 을파하엿스므로 금년도 소위 도내 알선으로 동원되는 노무자만도 무려십만을 돌파하리라고 예상된다 총독부에서하는 소위도외알선노무자도 이번 계획이 제일차인즉 오는칠월부터는 다시 제이차 삼차로 알선할 터이므로 실로 노무자의 [illegible] 달할모양이다 이번에 각도별로 알선수송할 노무자의 수를 보면 다음과갓다

京畿	一、〇五〇人
忠北	一、四五〇
忠南	二、二三〇
全北	一三、一一七
全南	一九、三五〇
慶北	五、四七五
慶南	四、四一四
計	四七、〇八六

全一主

比島大學制霸 臺灣軍은필드에凱歌

比島陸上選手權大會第二日은二十五日 午後二時半부터 마닐라·리살競技場에서 擧行하얏는바 四百米、投砲丸에 比島新記錄을作成하여 各種目에活氣를띠엇는데 臺灣軍은 一萬米에 一、二位를占하고 또藤高跳에는 高野選手가 優勝을하고 三段跳、投槍에도 上位에 入賞케되어 前日의不振을 挽回하고 臺灣軍이필드競技에 合計十點으로 優勝케되엇다 또齊明에偉勝한 比島大學은 總點四十二點으로 制霸하엿는데 記錄은 다음과갓다

◇四百米決勝 1리베르(比)49秒3(比島新記錄)
◇百米決勝 1크스망(比)11秒0
◇百十米高障碍決勝 1카예랑(比)15秒5
◇投砲丸決勝 1아망데(比)13米17(比島新記錄)4吳振武(臺灣)34
◇一萬米決勝 1리거나모(臺灣)34分47秒5 2가스(臺灣)
◇二百米決勝 1크스맛(比)21秒8
◇四百米中距離決勝 1마다렛(比)54秒0
◇八百米決勝 1헤렐(比)2分0秒3
◇投槍決勝 1가다모리(比)57米42蘇技模(臺灣)56米74
◇三段跳決勝 1크라나드(比)14米84 2長友一馬(臺灣)14米26
◇千六百米繼走 1比島大學3分26秒4
◇棒高跳決勝 1高野總太郎(臺灣)3米78 3土屋漢水(臺灣)
◇總得點 1比島大學56點 2文部省48點 3마닐라聯盟41點 4臺灣32點 5市立大學聯合軍31點 6九十一沿岸警備隊5點 7노마드3點 8東大學2點

文部省大體滿足 野球聯盟機革案

【東京電話同盟】東京大學野球聯盟 平沼會長 石丸理事長 志田理事는 二十八日午後三時四十分 文部省에 小笠原體育課長을 訪問하고 지난二十五日의 理事會에서決定한 聯盟機構改革案을 提出하고 認可를求하엿는데 小笠原課長은 兩三日中 檢討하고 回答할것을 表示하엿스므로 平沼會長等은 同五時에 辭去하엿는데 同課長도 改革案은 大體로 文部省의趣旨에依하여 作成된것을 認定하므로 正式으로 認可될것으로 觀測되고잇다

選拔中等野球出場校決定 東京軍은補缺

第十七回全國中等學校選拔野球大會는 來三月二十四日부터 八日동안 甲子園球場에서 擧行케되엇는데 二十五日午後一時부터 大每三階會議室에서 開催된銓衡委員會의結果 出場校는 다음과가치 二十校로 決定되엇는데 今番의初出場校는 島田商一校라고한다

▼出場校 東邦商業、愛知商業、中京商業、岐阜商業、島田商業、松本商業、桐生中學、海草中學、海南中學、日新商業、京都商業、平安中學、京都商業、滑川中學、德島商業、高松商業、廣島商業、下關商業、福岡工業、鹿兒島商業

▼補缺校 甲陽中學、浪華商業、日大三中、豊島師範

伯國水上競技大會 業室日本記錄突破

[illegible]미덴스 水泳俱部에서의 日本 [illegible] 의 記錄으로 突破하는 良記錄이나 日本本記錄을 보이어주엇다 그리고 [illegible] 씨도 노바-크리俱樂部가 優勝을하고 第二位는 지주까俱樂部가 占하엿다

被服展覽會

三月六日에開幕

빗나는 황기이천륙백년을 기념하는동시에 사변의장기대세에발마추어 조선군관병고에잇는 피복연구회조선지부에서는 총독부、조선군、국민정신총동원조선련맹등의 후원을어더 오는삼월륙일부터 십이일까지 경성삼월백화점사층 『홀』과 오층 『가라리』에서 피복전람회를 개최하기로되엇다 이전람회는 피복자원의배양 확충、이용、갱생등에관한 자료와표본도는참고품을 진열하여 국민피복의실물 그밧게여러가지를 진열하여 신체국민복의 보급과함께 피복에관한인식을깁히하여 그황리회를 피하려는것이라한다 (사진은 총회장)

皇軍慰問코 鄭榮鎭氏歸還

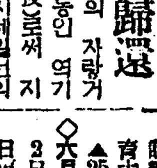

조선의 자랑거리운동인 역기(力技)로써 지나각지제일선의 황군을위문하고 이십팔일에 돌아온 동가가잇다 그는 부내속청정 이백구십사번지사는 정영진(鄭榮鎭)씨로 작년오월에 북지(北支)로건너가서 그동안중지(中支)남지(南支)대만 해남도(海南島)등 각처로차저가서 용감히 싸우고잇는 황군에게역기를 하여서 만흔위안을하고 돌아온것이다 (사진은 정영진씨)

戰歿戰傷軍人遺族 就職希望者調査

內務局長、各道에通牒

전몰전상(戰歿戰傷)군인 군속의유가족에게 직업을주며 보호하여주는 사업에대하여 이십칠일 총독부대죽내무국장(大竹內務局長)은 다음과가치 각도지사에게통첩을발하엿다

상이(傷痍)군인 군속의부인은 각개인의 사정에적당한 취직보호를하여 사회적 경제적으로 독립생활의길을 엇도록할 필요가잇스므로 소화십오년도에 대개다음과가치 이사업을 실시할예정이니 각도관내의 전몰군인 군속의 유족들에게 충분히 주지를 철저시키는 동시에 해당자에대하여는 속히 직업을 엇도록 관계방면과 연락하여 이실시에 유감이업도록하기바라는바이다 그리고 이사업실시상필요가잇스니 오는삼월십오일까지 희망자수를 수집하여보고 하기다시바란다

今日·天氣…北西風·晴

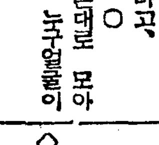

악덕가옥주 지주의부정 사실을수집한다고、

○ 잇는대로 모아노면 누구얼굴이 붉어질까?

○ 시천교당(侍天敎堂)싸움은 삼월중으로 판결될모양、

○ 판결나기전 화해하면 그래도 나을텐데…

法學士、辯護士 安部先生著 (제손으로쓸수잇다)

代書不要 證書願屈을쓰는法

家庭에반드시 이한冊을 [illegible] 잇서야만 困難한事項도 제손수로 쓸수잇다 [illegible] 賣買、貸借、抵當、保證、登記、戶籍、寄留、兵事、營業、出版、納稅、民事刑事訴訟、人事訴訟 [illegible] 其他一切의證文、[illegible] 書式外大部分 [illegible] 四六版二九六頁 定價一圓五十錢 [illegible]

東京市芝區 [illegible] 興文書店

廣告

二月二十九日(木曜日)陰一月二十二日 ▲干支 壬寅 ▲日出 午前七時七分 ▲日南中 午後零時四六分 ▲日入 午後六時二六分 ▲月出 午前一時一九分 ▲月入 午前[illegible] ▲滿潮 午前九時一〇分 午後九時四〇分

神宮大會今年八日間 競技場使用日程決定

明治神宮外苑競技場은 新年度의 씨-즌을마추어 例年보다 四月부터 四月二十九日에 開場式을 거행하고 五月부터 本格的으로 使用하게되엇는데 日程은 지난二十六日에 外苑管理署에서 開催된各種體育競技協議會의 結果 別表와가치 編成하엿다 二千六百年을 奉祝하여 盛大히擧行될今年의 明治神宮國民體育大會의 會期는 厚生省에서 아즉 正式의 發表가 업스므로 協議席上에서 厚生省加藤體育官으로부터 十月二十七日(日)에開會式을 擧行하고 十一月三日까지 行하게되엇는데 雨天일경우에는 十一月五日까지 競技場을 豫約하엿든바이잇섯고 會期는昨年보다 二日을 增加하여 八日동안에 行하기로 되엇다 本年度의 特徵으로서는 蹴球와럭비-를同日에 行하게되는것인데 兩競技의協議上 若干의變更이 잇슬것이라 그리고 全日本一般對學生陸上競技大會는 七月二十、二十一日의兩日로豫定되엇는데 確定的計劃은 追後에 發表케되엇다

◇五月 3日愛國婦人會總裁盃▲5日關東中等陸上▲12日體操祭▲18日早慶自轉車▲19關東國防訓練體育大會▲20日百貨店體育大會▲24日全日本蹴球(未定)▲25—26日關東學生陸上

◇六月 1日全日本蹴球(未定)▲2日全日本蹴球(未定)▲6—9日東亞競技大會▲23日早慶陸上▲30日大運動會

◇七月 20—28日全國高校陸上

◇八月 2日國防體育大會▲17—18日全國女學校陸上▲25日全國中學校陸上

◇九月 1日東京體育大會▲7—8日全國實業團對抗▲15日工場體育大會▲21—22日全日本學生陸上▲28日早法럭비—▲29日小學校自校體操大會

◇十月 1日東京市體力章檢定大會▲5日帝立럭비—▲6、[illegible]祭▲12—13日東京陸上神宮[illegible]▲14日東京小學校體育大會▲17日慶商蹴球、慶立럭비—▲19日早明蹴球、早帝럭비—▲20日東京靑年陸上▲26日京大早大럭비— 慶明蹴球▲27—31日神宮大會

◇十一月 1日—3日神宮大會▲9日早立럭비—、早帝蹴球▲10日慶明럭비—▲16日明帝럭비—、慶帝蹴球(未定)▲17日早慶럭비—▲23日早慶럭비—▲24日早慶蹴球▲30日明立럭비—

◇十二月 1日慶帝럭비—▲7日法日럭비—▲日早明럭비—▲22日三地域蹴球▲25—26日關東中等蹴球

◇一月 19日東西對抗럭비—▲豫選▲26日東西對抗럭비—、東西對抗蹴球(未定)

不老長壽·強精回春·更少主藥

百補龍

京城堅志町 百補龍會社

新出現 三十年絶對保證

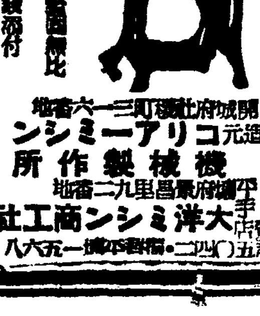

總發賣元 ウラク ンーミシン

天下一品 [illegible] 有給分店有給社在外務員大募集

コリアーミシン製作所 大洋ミシン商工社

男子의弱點

惡癖은男子의生命을찍는도끼

性器는人間智能의 根幹인데아직 體力腦力이 完備하지못한少靑年時代에 過然한濫費에서 自瀆의習慣에빠지면 局部의器質的變化를이르켜서 發育力을 阻害하여 나이들어도發育이不完全하고神經系統에劇烈한 障碍를바드며機能에도 障碍를이르켜서病的인過敏症과 萎縮症에빠져서 나종에는 體力腦力에까지 影響하여男子다운活潑한 男氣魄力을일코 무슨일에고 失敗하여人後에떠러서서 成功은커녕悲慘초차못하는可憐한狀態가되는것이니 生覺하는바잇는男子는 只今부터斷然惡癖을禁止하고 自宅에서簡單

東京眞空療法研究所

임질은夫婦협력하야

急性·慢性·淋疾의 治療에는、化學療法 以外에絶對로업다

適應症 急性、慢性淋疾、尿道炎、膀胱炎、中耳炎、其他化膿性疾患

定價 二十錠 三、五〇 五十錠 八、〇〇

日本藥品株式會社 總發賣元 株式會社 京城府南大門通二丁目

リブロントン錠 리부론톤

中部版

有望한江華漁業、새우는全朝鮮第一位

【江華】강화직물을 위지하여 강화"강""가마니"와 맛잇는 "새우젓"과 어업은 직으로 생활하는 이만여의 어민은 만주사변과 일지사변후유의 …… "새우"는 전조선에서 제일로 되어잇다 그런데 어업조합사무소도 강화 갑곳(甲串)에 잇는 어업조합에 어업증강을 도모하야 강화의 특산 새우젓을 기대하는 바 만흔데 ……

昭和十二年 二五八、九〇〇圓
同十三年 三二四、〇三四圓
同十四年 四四一、三八七圓

豫算編成의主眼目은 旱害救濟、敎育擴充

兩事業의豫算總額三百十餘萬圓突破

京畿道會第一日豫算內譯을說明

제일석간계속ー제십회경기도회의 첫날인이십팔일 신곡(新谷)내무부장의 예산개요설명중 주목되는것은 한해대책비와 교육비로 그내용은 다음과갓다

▲旱害對策…사오월 춘궁기에 대처하여 총액일백오십이만오천원으로 실시하게되는데 그내용을보면 묘은(苗銀)사료특부적으로하는 공사비는 토지개량 이 삼십구만사천칠백여원 사방공사가 육만사천원 림도(林道)공사가 팔십구만구천백여원으로 이상 공사에따라 삼분되는 구십이만구천원이다 그러나 이것만가지고는 이재자의 생활비가 못되므로 절로기타공사로 오십오만사천여원의 일은(一銀)을 산뢰아오하기로 …… 칠십팔백여원의 경비로아동지식(給食)및 한공유료여를 도모하엿다

▲敎育費…사십삼만원으로 오학년 이십학급정의 공립보통학교 교의 이십칠만사천원으로 사학년 십이학급정의 공립고등여학교의 신설을 비롯하여 부립성동(城東)중학교 …… 신설 경성직업학교의 …… 학교증설은 신규로는 황촌에필요한 충청비는 일백육십삼만여원 인데 국고보조가 이십삼만구천여원 기부금이 삼십육만팔천원 기채(起債)가 육십이만원이다 이밖게 기정계획인 공공보통학교의 확장증설교육비 총액은 일천로 이백구만천여원이라고 한다 등 일부가지안흔금년은 실현이 되지못하엿다 이상으로 열가지 의견중에서세가지는실현이 되엇다

主婦訓練所를設置

夜間中學校도實現

國道改修와臨津江架橋도決定

京畿道會에서提出한三項意見은採擇

경기도에서는 소화십사년도를 제팔회도회에 각의원으로부터 제출된 열한가지의건서의 처리에관하여 이십팔일의 도회석상에서 신곡(新谷)내무부장으로부터 다음과 가튼 처리경과설명이 잇섯다

▲국도(國道)개수(改修)정비와 임진강(臨津江)가교(架橋)문제…총독부와 절충을 한결과 총독부에서도 그중요성을 인정하고 소화십오년도이강 삼개년 계속사업으로 국도개량 공사를 실시하게되엇스며 그중에 임진강가교도 고려되어 잇다

▲부군(府郡)에 주부훈련소설치하라는안…위선 농촌여자강습소의 시설을 확충하는 동시에 경비를 증액한후 우수한부인직원을 배치하고 주부강습회의 개선을 도모하기로되엇다

▲야간중학교설치안…위선 경성부립야간 상업학교의 설치는 인가가되엇스나 이이상의시설은 재정형편을보아 다음기회에도 실시하겟다

이상세가지는 대개 실현을보앗스나 기타내수면(內水面)이용에의한 수산양식장려및 수산관계기사배치 중등정도수산학교설치 경기도남부지방에 고등여학교를 설치하는것 이천군(利川郡)도립의원설치 강화도(江華島)도립농학교설치 도립농학교를 각지에균형적으로 설치하는것 읍회의원및 면회의원선거자격개정에 관한것

血書로志願兵嘆願

開豐郡徐青年의赤誠

【開城】개성서 청년훈련소 지원병ー개성부외 대성면신죽리(大聖面新竹里)사백삼십팔번지 서상인(徐商仁)(二七)군은 동양평화의 확립을 건설한다면 일사보국이라도 하겟다는 정의감에 불타는 은괴는 굳은다어지에 자기로서는 평생소원이 황군장병이 되고저함이라는 편지와함께 혈혼(血痕)이생생한 탄원청서를 지난이십팔일 개성경찰서장에게 제출하여 전서원을감격케한바잇섯다

市場米도檢查!

檢查制圈外를奇貨로

質이低下、量도不足

【咸興支社發】검사권외의시장판매킬은도잘에도 금후검사제를실시하기로되엇다 도외로다 또는한지방에서는 도외로 종래합경남도내에서 다른지방으로 반출하는 쌀에는 검사제를시행하지안코잇섯는데 이것을기화로 가격의통제를피하여 버서나기위하여서 짓는쌀을일부러 나준다는지 또는돌을섞어서 사매(砕米)가는것도 만하섯거늘 넘치며 또는 부정판매가 공공연하게판가를 부정판매가 만하게되고잇다 이리하여 가격은비싸고 비자들은 낫뿌고 비싼쌀을 먹게되는 폐단이 생기므로 원산부를검사소에서는 일제히 검사제를 실시하여 시장판매미에도검사를받지안코는 팔지못하게하기로되엇다 그리하여 위선합흥에서부터 오는 이십구일 그검사제실시에 대한 간담회를열어 업자들을모아노코 협의하기로되엇는데 계속각지에서 간담회를열고서 그실시에 노력하기로되엇다

在庫米를調査

仁川에서期待

【仁川】인천부에서는 지난이십칠일부터 부내의 식량재고조사를 시작케되어 「때에는 쌀이 얼마나 잇소」하고 게원들은집집마다 호구조사를하다시피 조사중인데 어시팔일에 수집한재고미조사표를보면 모두가 식구에 따라 한달양식에 지나지안코 또 몽땅자의 별로보면 이십일에 월고밧은 사람들은 오는 이십일께까지 먹을쌀이 잇슬터인데 매월이십일에 월급을 밧는 사람들은 이십팔일 현재로는 다음달 먹을쌀이전연업는 현상이며 그중중류이상은몇가마니식 잣고잇스나 하층의 식량재고는 명백히 나타나리라는바 일방인천부내의 식량재고는 바다에 이르러 …… 전부내는 한때곡광으로서 일급이 노파스므로 그결과를 흥미를가지고 보고잇다

烟草賣上卅七萬圓

春川專賣局支所에서

【春川】경성전매국 춘천지소관내인 춘천 홍천(洪川)양개군의 연초판매고는 십사년일월부터십이월까지 어심칠만오천백십칠원을 넘엇다 전년보다 오만구천이백이십오원이 증가하여 비률로는 이할오분이나 늘엇다 증가한 원인을보면 한강수전공사장에 만히종사하는판과 자연증가도 포함하여쓴데 종류로보면 마코가수위로 …… 희연매고의 사활의분율은 …… 궐수연 미도리 히연이한순서이라한다

綿糸增配를陳情

軍手供給을圓滑케하겟다고

綿糸配給組合에서

【咸興支社發】노동자들 탕에서 군수(軍手)의 부족을업새게하며 또 쉬고잇는 방직기를 활용하기 위하여 면사배급을 더늘니고 함남면사배급조합에서는 도상공과에 열열한 탄원을 하여왓다 그들의말을 드르면 현재도내에서 움직일 노동자는 하로에 오만켤레 군수가 이십팔만켤레로 그들에 일본에서 얼마든지 수입해도 이를 그러나 현재배급되는 면사로는 십오만다스박게는 더생산 못하며 매년 도내 수요만 구만사천다스나 부족된다 그리고 도내의 방직기는 모두 오백이십사대나 되는데 그중 사백오십여대가 그냥 쉬고잇스므로 이면사를 더배급하여 주면 방직기도 다시 갱생할수잇고 부족되는 군수의 수요도 원활하게 공급할수잇다 이것은 공장지대 함남도의 특수사정으로 당국에서는 이에착목하여달리는것이다

京仁街路에서

自動車가殺人

【仁川】경인가도의참사ー지난이십일일오후일곱시사십분경에 부천군소사면구지리(富川郡素砂面九支里) 경인산업도로에서 경성부황금정 오정목(黃金町) 이번지 운전수 장기서(張基瑞)(二六)의 차화물 인천으로부터 일거가다가 가장소에서 동면구지리사는 자와(伊藤動)(六)의집중치 동녀의 손녀이 않유행다하다 치어서혼수상태에 빠진것을 그차에서운전수는 인천으로연자부내 주한의원에 입원시키고 웅급수당을 가하엿스나 동일두시경에 드디어절명되엇다 이에인천서에서는 전기운전수를 인치시키고 취조중에잇다

貿易商으로假行勢

契約金만專門詐取

自白한金額만卅萬圓의巨額

仁川署에서餘罪를追窮中

【仁川】현수를 중남부여군홍내나(內)전동 마포대(麻浦大)동의 무역상을 하는 사람인데 인천리로 도마원을 조합원 한원래 (扶餘郡恩山) 진봉한 (金東煥)(四)에는 지난십오일에 인천으로와서 부내용강정(龍岡町)삼정목 상회(商業會)주인 김보(金東)에게 가마 천원을 팔기로 약속하고 계약금 사연원을 받아가지고 …… 예가서 주겟다고한후 우선여비 러다가 인천서원이 알게되어 수상이여기고 동불루를 지려다가 취조한결과 이자는 아무것도하는일이업시 전선각지를 도리다니며 일정가지의 한서류을가지고 계약금만 사취한것이 판명되엇다

00654?

女兒慘死

機械皮帶에걸려

【興上】지난이십칠일오후여섯시사십분경에 흥상시내 한귀상(韓圭相)씨집에 벽집으로피는 새끼기게파대출에서 이경숙(李貞淑)(二)이란 계집아이가 참사하엿다는데 그자세한바는 이경숙은 며칠전에 부친이 군창리에 흥남中大(興南中大)이백삼십번지에서 흥상외가로와서 놀다가 마츰지난이십륙일부터 집으로 지붕에서 기게아페와서 노는것을 본 …… 피와 기게 피대에 뜻도 어무치어 잇다고 어린애를 빨어잇다 ……

"興亞大業成就하소서"

百五日동안祈禱

甲山老大道教徒의愛國美談

【咸興支社發】오십삼세의 구두수선하는천도교신자의 놀라운애국심—갑산군갑산면농하리 (甲山郡甲山面北部里) 구두수선업 조용제(趙龍濟)(五)는 지난십월부터 (五)는 백오일동안 매일십팔일부터 백오일동안 매일 …… 빌아 기도를 드리며 …… 그럴때마다 적심의표성으로서 돈 십전짜리 하나씩 저금하여둔것을 국방헌금으로 바치게된것인데 경찰서장도 이를 칭찬하여 …… 애국심에는 눈물을 흘리면서 감동하엿다고한다

咸興의阿片密賣事件

滿洲에까지發展

警察當局의空氣緊張

【咸興支社發】기보ー함흥서에서 검거된 대아편밀매당의 사건은 취조하여갈수록 점점 확대되는 모양으로서 함흥서에서 다시이 십칠일 형사대를 만주국 도문 목단강방면에다가 보내어서 연루자를 검거할터이라고한다 이사건은 외국위체(外國爲替)관리법위반의 죄명도 (움기고잇는모양으로서 사건은 한번도라서 국외로 손을뻐치게된것인데 경찰서사법실의공기는 자못긴장한 비들 더하고잇다

國軍慰安會組織

【開城支社發】갑도선내 조선계유지들은 국군특설부대를 위문하기위하여 이미 성내유지들 라하여 국군특설부대위안회(國軍特設部隊慰安會)를 조직하여 이만오천원정도의 예산으로써의 연금을 모집하기로되엇다

毛老島의乾魚場을

江華漁組에서經營키로決定

【江華】서해안의 다사도인 강화군서도면내에 유일한 어장이 되어잇는 모도도(毛老島)근해에서는 "못 우지라고는 모르는도 박게업서 이곳에"깔찌" (乾場)이 유일무이한 생명선이되어 잇는바 이를 서도면에서 개인에게 빌려가지고 행사를 시키어 그후간의 어민에게 …… 당국에 수차의 …… 로 그결과가 하쟝된 십오년도부터는 이를 어조에서 관리하는 동시에 그의 대상으로 일부수입을 정하여 면당국에 경비로 충여키로 하여 원만해결을 보게되어다는바 이로써 어조의면목 이아니라 어업자들의 편의 이 몽에 공헌이 적지안흐리라로써오는 부에 따라오는 강화의 명랑보이리라고한다

戰地勇士에게

江華乾柿發送

【江華】강화군 군사후원연맹에서는 이월에들어 전지에잇는우리의 용사들의 고로를생각하고 강화의 명산인"곶감"(乾柿)을 배상자를 읽을동으로 보내게되어 봉투 …… 손상하는데까지 잇섯스며 최근에와서는 어업자의 후원영으로 이라고할 강화어업조합이 잇슴에도 불구하고 면민국에서는이 찬성(李載成)김상옥(金相玉)두사람에게 임대를하여 여간한 지장이 잇슴뿐아니라 어느방면으로든는 변장의 직원으로 개인을 응급행이아니라 면상의 직게사람이 이런리를합한다는 행동이 잇스므로 일반은 의혹을 가지고 잇는바면 군당국과 어조합의 문동을할 하고잇던바 강화군으로도 서서 방법에 부심코 잇던남어지에바 제층강화군수는 제일선에 나서 서 문제해결에 분투하고 잇섯든바 군당국과 어조당국과 면

月尾島遊園의

潮湯開始準備

【仁川】인천월미도 유원주식회사(月尾島遊園株式會社)에서는오는사월 초하로(一日)부터 대조탕(大潮湯)을일반에게 개장시키기위하여벌써부터 그준비를 시작하엿다 동회사에는 금년여름에경인사를 위하며정 맛긴 용구각동도 수리를 맛숙하게하여 위생설비를 충실히보다 한층더가추리하여 일반는 오래갈남에 조탕을 개장키로되어 기대가크다고한다

自動車時間變更

【江華】강화도내교통방의 발착시간은 오는삼월일일부터 전부 변경하게되엇는바 그변개된 「다이야」는 다음과갓다

河岾—邑內

江華邑發 午前八時三〇分、午後四時

河岾發 午前九時五分、午後四時三五分

溫水—邑內

邑內發 午前九時四五分、午後五時一五分

溫水發 午前一〇時四五分、午後六時四五分

制服處女가김장담거

厨房生活을實習

暖房洋室에下宿費는十一圓

(好壽敦高女寄宿舍訪問記) ①

쌀간 나무갑등 일용식료품가시 올나가서 전에는 십오원이되든 하숙기숙비가 이십오원으로 뛰여올드고 그래도 기숙할방이업서 쩔쩔매는이때 일원만 지불하면 공기맑은 란방며잇(暖房設備)의양식에서 편안히 "공부할수잇는" 기숙사가 잇다면 게성 호수돈고등여학교(好壽敦高女)기숙사가 잇슴이 아닌가그런(?)화생들의 풍기문제에까지 절대 단속해서 지덕(知德)이 겸비한 여자교육을 시켜준다면 학부형들은 안심하고 자기딸을 지방에유학시킬수잇슬것이다 이러하야상적 교내기숙사를 소개하는의미에서 기자는 동교기숙사정을"노크"해서 그들의규모안는생활사리를 엿보기로하엿다

×

동교간판이 부른 붉은담을 돌어서 힌문이 부른 가지갈닌 언덕길을 치달어 올나가면 "나선 이명물"로 전신을 희갑은 회강의 사축건물이 근대적 건축미를 자랑이나 하는듯 옷뚝 소사잇다 이곳이 바로 호수돈기숙사다 서남간으로는 연결을 하게 마나하 보이 다섯 우리창쪽에는 명양에 잡히는 아가씨 얼굴이 나타나보인 긴 아가씨 지숙에서 살면 얼마나 공다 "기숙에서 살면 얼마나 공부를 생각하면서 고개마루를 올라서니 기숙사엔에는 교사가잇고 마즌편에는 작업이 잇습니 가운데는 넓은 운동장이 잇다 문을두다리니 사감 노채인 차경수(車慶洙)씨는 신배으로로 쟝려가 경자(張敬子)씨는 자미나 신마저준다 방문은 평의원이나 자미난 이야기를 자세히 들으 씨는 다음과 가치 말하엿다 「사감실에」…하고설명히 생각하는 현재기숙생은 스물일곱이시인데 일년의 설명이 지방학생을 수용하고잇다 모든 물가가 비싼이때 동교기숙비만은 십일원이라니 어찌 이가치 적니까하고 물으니 첫째는 집세가업고 사감도부비와 제반시설비와 수선비를 학교당국이 부담하는때문이지요 대답하는씨는 그나그뿐이아니라드시 식당을 안내하며 이들의 자치

적 공동생활에서 정용하는 적습 다양마가치 말하다 첫재 놀다운정은 이들의 여명의 큰식구를 매일세끼식 밥을지어 맥어는때 그들은 당번을 정해 가지고 반당아까지도 각기"엄레"으는 다가지고 그들이 펴내서식 도 제게주다고한다 이외게 보리 어 먹고 누게 아가 꺼내고 다고 그러노라 이 아기들은 손이 모두 거치러 고만다고 이것은 좋은 습관을 고당선이 시장에서 직접나가 올 간 의 양파를 사러지지 않이면 재 기게 모토아 로 사 ……

(사진 상은 호수돈여고 기숙사 하는 기숙사 이의하는 아가씨들)

北城小學校當局

學級增設協議

【文昇】북성(北城)소학교는 북서면에 급격한인구증가로 말미아마 취학아동이 격증하여 금년도신학기를앞두고 입학아동모집정원이 남자오십명 여자삼십명 합계팔십명인데 지원자수는 이미머리가 심히놀라운계로 절명하엿다한다 일이구십여명에 달하여 이대로 방임한다면 히생아동이 일백십여명에 달하므로 학교당국은 크게 우려하여 입학연기를 중개하여 동교후원회와 협력하여 금년도에 일학급을 더 증설하여 입화시킬 려고 군당국과 협의중이라는데 금번에 일학급을 증설하면 다소 입학난은 완화되리라하여 일반학부형들은 안심하고잇다한다

中學生身分으로

支那料理집에서豪遊

仁川署에서嚴重說諭코釋放

【仁川】인천부내에는 요즘경인중화생의 풍기문란이 심하여 이를소탕시키기 위하여 인천서고등계에서는 각처를 중하여 중학생의 동정을 엄밀히 조사중에잇는데 지난이십칠일 밤열한시경에는 부내용강정(龍岡町)에 잇는 곡경덕(谷慶德)(중)이 가경영하는 청요리집에는 경성모상업학교 삼년생 최명식(崔命植)(一)중학교사년생 주봉내(朱鳳來)(一)중학교사년생 김순희(金順化)(一)상년생 김사준(金思俊)(一)(이상전부가명)네명은 중학생의 신분으로서 술과요리를 시켜노코 질탕스럽게 먹고노는것을인치하여 엄중설유코 방면하엿다

專任經濟警官

延吉에兩名配置

【間島支社發】전시동제경제의 원활을위하여 만반의 수로노력을 거듭하여온 연길경찰서에서는 금번일신 두명을 배치하고 오로지 경제사찰에만 전력하게되바 동경찰은 보안과내에 두고 보안과장의 통괄하에 전문경제로 소전정명(小田正明) 남병용(南秉用) 방양씨로 임명하엿다

蘇聯合協議會열고

牡丹江省諸般檢討

【牡丹江】양도란도를 구가하고 나아가는 오늘에잇서서 국책(國策)의강고는 말할것도업시 확립하다한다

천서고등계 신명(新名)형사가 전장을 임검코전기네명을 엄중취조하여 설유후방시켯다 이에동서에서는 이와가튼 화생의 풍기문란을 방지키 위하여 부내 각음식점 「빠」 「카페」등에서 미성년 또는중학생들이 출입을하여 온리와술을먹게하는것보다 판는업자를 한층더 단속 시키리라는바 만약업자로서 아프로 이러한 장사를 할때에는 단연코 미성년음주끽연금지령에 의해서 엄차부터처벌하리라한다

石油百五十箱購入

喬桐島民에게配給

【江華】그동안 큐바란으로 각종조자의 경험은 말이안이엿든 바 무엇보다도 석유가업서 밤에는 눈는장님노릇을하고 사랏다는 교동(喬桐)도와 삼산(三山)면등에 어룹이을려 물자공급로 가능하게된 덕분에강화군농회(農會)에서는 소면(蘇麵)을 보내여 그들을 위문한일도 잇섯고 금번은 다시석유 백오십상자를 구입하여 교동과 삼산에 배급하기로되어 지난이십일 공성(官城)잠배와 농조지잠하기를 완한으로 동교장전문인 차랑(田島次郎)씨는 대단감격하여 본도지사에 인가를속송인데 상품을 보호하리라한다

楊口農民校卒業生

內地見學

【楊口】양구농민학교 금년졸업생삼십여명은 입학이때 시국을인식하고 종로복국에 노력코저 일심전력으로 학업에힘쓰든 한편 작업에노력하여 우수한성적을 내엿다는데 작년 일년동안 자급자작으로 근농하여 입년의소비량천부를절제하고도 약삼천여원이 남엇다는데 동졸업생일동은 이금품으로써 내지견학을 욕구하여 강원신궁(關原神宮)을비롯하여 정국신사 명치신궁(明治神宮)

信川雜貨商組合

【信川】신천군에서 양품잡화경영자들이 지난이십팔일 회합하여 양품잡화상조합을 조직하엿는데 목적은 조합원 상호친목을 도모하며 경제정칙의 지도를바더 사업보국을 꾀하며 영업상의폐해를 교정하고 조합원의 이익증진을 도모할것이다 그리고도 다시 정관을 대범위로 매당실오일에 정기총회열로 전안후역원을 선거를 맛치고 폐회하엿는데 역원과 및조합원은 다음과갓다

組合長 宋潤福 副組合長 徐相鮮 常任幹事 李奇伯 文泰烈

幹事 崔光貞 組合員 信光百貨店 李金龍 徐相鮮 昌盛商會 豐斗商店 尹釋升 永昌商會 崔光貞商店 昌盛商店 池昌 順 崔光貞 羅萬演 韓萬演 永信百貨店 崔光貞 羅萬演 伯 韓光商店 尹泰濟 共信商會 李宥 文泰烈 廣信百貨店 宋潤福

蠶種業組合

豫算總會開催

【春川】강원도잠종업조합에서는 지난이십팔일 춘천읍조합사무실에서 이십오년도예산을 비롯하여 부의사항으로 십오년도예산을 심의결정하엿는데 수입금 일만삼천여백삼십원 지출금 일천백사십원으로 조합하여 이천백사십원을조달하기로하엿 다한다

短期敎員養成所

高等小學校卒業으로一年間에

咸興師範學校에設置

【咸興支社發】함흥사범학교에서는 일천오십명가운데 백명을입격시킨 모집수험자의 합격결과를 이십일일오후에 발표하엿는데 이와동시에 그학교에서는 아래에해당되는 자격자들은 다시입개년의강습을시켜서 교원자격을수기로 다른임시교원양성소를 설치하기로되엇다 그자격은 다음과가트며 선발시험은 확정되는대로 발표하기로되엇다

대정십오년사월일일이전에난사람으로서 고등소학교졸업이나또는 그와동정도의 학력을가진자

一、長津郡長津邑下里에서 농업 …… 보명

長津警防團에

金一封寄贈

【長津邑】장진경방단은 결성이래 단장이하 단원전체가 전심전력을 다하여 경방에 당하고 잇서 일반은 크게 감격하고잇

經濟事犯

五九件에關係者二八三名!

産金令違反이半以上

【咸興支社發】함흥법원에서 작년중에 취급한 경제사범은 얼마나되는가 검사국판내의 집계를보면 작년중에 취급한경제사범의 총건수는 오십구건에 관계자이백팔십삼명의 다수 이 일건이 삼십사건 일백삼십삼명 기타는 미제중이다 그리고 범죄를 보면 산금령(産金令)위반이 십이건 일백오십칠명 외국위체(外國爲替)관리법위반 십이건 …… 기소된것이 사건 …… 취체령위반 …… 이나된다

중요 목마 이 삼십 사건에 대하여 …… 약간 가지 외 간 의 엿 각 의 취조가 오 미결 자 가 이십 팔명 …… 전은 한 번 사 지 의 무 선 …… 아 취한 것 이 판 명

連載小說

사랑의水族館【160】

金南天 作 / 鄭玄雄 畵

피나ー레(一)

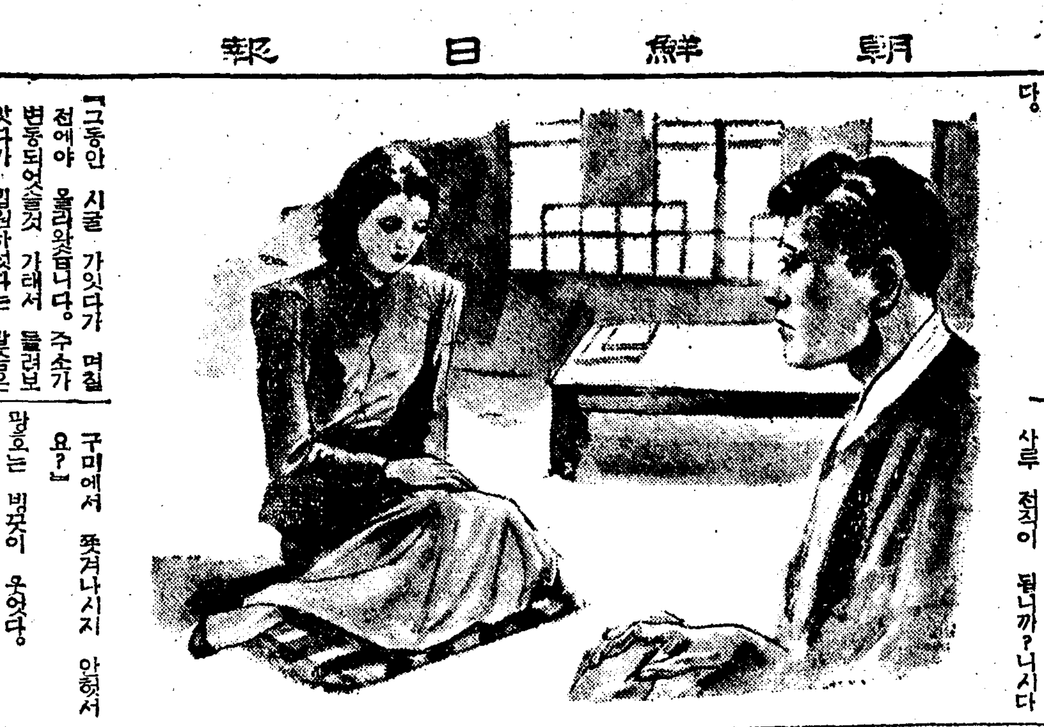

자리에 누어서 ■■■■■■인지 망호는 책을 어퍼노코 「들어 오시지오。」 그러나 맛 바다 일어서거나, 그의 나체 어떠한 감격적인표정이 나타나거나 그런것이 보이지 아는것 가타서 경히는적지안흔 불안을품고 방안에들어섯다。

경히는 아무말도 건느지 못하고 그저 허리를 구부려서인사만을 하엿다。

「오래간만이 올시다。 어머님한테서 수일전에 집에 들려서 주소를 물으섯다는 말씀은들엇스나……」

그리고는 아직도 머뭇거리면서 자리에 안지 안는 경히에게방석을 권하며

「이쪽으로 내려 안즈십시오。 거기는 방바닥이 찹니다」

그제서야 경히는 무릅을 꿀코 방편우에 올라 안자서 나즉청면으로 몰고 망호를 처다보앗다。

「그동안 시굴 가잇다가 며칠전에야 올라왓습니다。 주소가 변동되엇슬것 가태서 들려보앗다가, 입원하섯다는 말슴은 그때에 비로소 알엇습니다。 인제 완전히 쾌차하시것 가타서 대단히 감사합니다。」

제의 말이 어딘가 어색한것가타서 다시

「인제 괜찬으신가요?」

하고 정성을 들여서 물어 본다。

「네。 열도 업고 또 입맛도좋아섯습니다。 며칠 잇스면 나다니게 되겟지오。 그건 그러라치고 경히씨의 시험은 그뒤 오래 가섯나요?」

경히는 이내 대답지 못한다。 망호의 문안뒤에는 오랫동안편지한장 업섯던 경히의 태도에 대한 가볍지 안흔 비난이 풍겨 도는것처럼 느껴지기 때문이다。 수그렷턴 머리를 다시처들어서 망호의 나솟 바라본다。 면도만은 하엿스나 어쩐도하지 못한 얼굴에 병후의 피곤한비치 아직도 남아 잇섯다。

「이내 낫습니다。」

간단히 대답하는 경히의 말을 다시 추궁하지는 안헛다。 그러나 어버에는 한참만에

「내가 만주서 온것은 어떠케 알으섯나요?」

하고 물어본다。

「어머님말슴이、며칠뒤엔 오실는지 몰는다고 하섯기에 미심쩍에 들러 본겁니다。」

길림을 다며 왓다는 말을 살짝 빼어 버렷다。

「어머니가요?」

망호는 의아스러웟지 그러케되묻못 하엿다。 아무런 기별없이 만주서 왓기 때문이다。 그러나 경히가 아무 대답도 하지안흘니까 다시 재치려 하진 안핫다。

경히는 그때에 회제를 임접히 돌려서 질문을 맨처 보기 시작한다。

「오늘은 김선생게 급히 들어볼 말슴이 잇서서 겨사 들렷습니다。」

경히는 사나이처럼 이야기 한다。 망호는 못햇다는것이 무엇이나는 듯이 물끄럼이 다음말을 재촉하면서 경히의 나즉건너다 본다。

「만주로는 무슨 일루 전직이 되섯서요?」

「그거야 회사루서의 필요에쫏차서 되는 인사변동 이니까 나두 잘 몰으지만, 경히씨가 그건 알으서서 무슨 소용입니까?」

「회사의 인사변동이면 다른회사루 전직이 됩니까?니시다구미에서 쫏겨나시지 안햇서요?」

망호는 벙긋이 웃엇다。

「글세, 쫏겨낫던 아무래던 그게 무슨 문제꺼리가 됩니까。」

「그러케 아냐요。 좀더 기밀에 속하는 말슴을 듯구 시픈겁니다。 또 혹씨 망호씨께선 아직 그런걸 아무것두 몰으구 계시지나 안허요?」

망호는 그대로 연숙가에 미소를 그린채, 창문짝로 나솟롤리면서 이러케 말하엿다。

「어저게 밤에 니시다 구미의 친구가 차자와서 대강한 말은 들엇는데 우수운 이야깁니다。 報界도 못되지만…… 어느 경찰서에서 토목기사와 토지뿌로카ー들의 ■■으로무슨 ■■사건이 탄로되엇다는 소문이 돌앗는데 거기 내가 ■련햇는지두 몰른다구 해서나를 보충해 주노라고 길림철도로 전직을 시켯답니다。그러나 그뒤 그사건은 섭섭도 되지 안핫고 또 내에 관한 이야기두 무근한 헤마란게알려졋다든가 어쨋다든가 그런젠니다。 난 아러 사장이나 그밖게 니시다구미의 간부와는만나지못햇스니까 무슨 소린지몰으지오。」

망호의 말을 듯고 나선

「또 하나 못갯서요。」

정색한채 말하는것을 망호는

「거 서슴이 대답하시구료。」

그저 그런케만 말한다。

趣味와娛樂

俳優와志操

★……南林

조선영화 제작이 이제부터는 본격적으로 모든 기구를 구비하여가지고 나아가서는 기업적체제를 가추어 가지고「크랑크」를 굴리게 되어슬은 무어보다도 기뿐 일이다。

이런게 됨으로서 조선영화도 빨은노코 자랄수도잇는것이요 얼마던지 발전할수 잇는것이다 그러나 여기에 한가지 일반영화인으로서 아니 그보다도 일반연기자로서 주의해야될 한가지 문제가 가로 노혀잇는것이다。

×……×

영화제작이 번번해기고영화기업자가 속속 등장하에 따러서배우들의「가치리ー」가 예전보다는 얼마쯤 매우가 나어진것은 사실이다。 그러나 여기에 따러서 부수적으로 모든 조건이 비피적 유리하게되것은 또한사실이다。

그러나 그러타고 배우자신으로서의 태도가 이것을 하나의 기회로 해서 ■■■도를 그리고 홀연한다면이거야말로 크게 생각해야될 문제가 아닐까 지금 새삼스럽게 이런 귀에 거슬리는 말을 하게되는것은 사실 얼마전에 우이동(牛耳洞) 근처에서「로케」를 하던 독 모씨의 서작에서 이이런 여배우 한분을 발견하엿기 때문이다。

「카메라ー」가 돌오니 얼마간은 고려할수업는나고 정말게 타협적으로 나오는것은 구레어 탄하려 듯지 안는다。

그러나 그러치안코 사소한가지이나 혹은 금전관계로인해서 촬영도중에「이나오리」를 한다는것은 파면 인격이 한히 드러다보이는 아비한 행동의 극치라 아니할수업다。

「이나오리」란 곳 다시말하면「배우갓오」를 할는것이다「배우갓오」란 노출한이나 술자리에서 통용되는 말이지 결코 예술을 사랑하고 인격을 존중할줄 알아야되는 우리들 영화인사각에서는 통용될리야 업수

×……×

「우이동」「로케」에는 그 여배우로 인해서 이미 할언는 언어가아니라, 영하였던「필름」을 아깝시 끊어버리고 무려 우리 여러의 손해를 보앗던를 들었다 어 무슨 추래라 이무슨 섬섬한 손해라

우리 속담에 고기 한마리가 온 연못 물을 흐린히어 놋다는 말이잇다。 뭇연 그러타 오늘의 나날이 발전하여가는 영화게에 이런 양심도 정떨도 이저버린 존재가 떠어들어서 자칫하면 영화계 전체의 명예를 더럽히지라도 터럿노키가 십상일구다 만약그러타면이것은 무엇으로서무슨 방법으로라도 주지처랴하러야 올흘게 여러의 조선영화게는 이런「스캔탈」부러 정결하고 명랑한「스파ー트」를 해야되지안흘까부줄업는 소리지 모른다 감히한마디 하여둔다。

水都「베니스」의盛事

國際映畵"콩쿨"再審査!

內地映畵「上海陸戰隊」等堂堂入選

작년 구월에 개최하자 동시에 구주대전의발발로 인하여대타격을 바다서 호지부지가되어버리다시피한 이태리(伊太利)문화선전성(文化宣傳省) 주최로서「베니스」에서 열린 제칠회국제영화(國際映畵)「콩쿨」은 작년말에 각국 심사원이 철거하고 제각각헤어저서 몰아간것을 이유로서 외국작품의 심사를전부 중지하고『무솔리니』상(賞)과 문화선전대신상(文化宣傳大臣賞)은 다만 자기나라 작품에다 수여하겟다고 표명하엿스므로 각참가국의 불만을 사던바 이에「콩쿨」사무당국은 금년일월에 들어와서다시금 외국작품에대한 심사를 하여서 등급을 결정하엿는바 결과는다음과갓다

劇映畵

❶…극영화(劇映畵)는 영국의「알렉산더·콜다·푸론」의총천연색영화「네개의날개」

❷…불란서의「레지나·푸론」의 작품

❸…독일「토비스」영화「인생의꿋」「로벨트,콥호」박사전(博士傳)」과

❹…그다음은 일본 영화로서「土」「상해육전대」(上海陸戰隊)「오빠의 그의누의동생」등 세작품이 각각 총체적인 가치에 의해서 당당히 영예의 입선을하여 상배(賞杯)를 탓다。

▼……▲

그외에 영국의 총천연색영화를 비롯하여「보헤미안」「불란서」「■■■」등 각각 남(南)「아프리카」「독일」등각국의영품 하나씩을 골라서각각 청동(靑銅)「메달」을수여하엿다

▼……▲

文化映畵

문화영화(文化映畵)는영국작품「더、라프、엔」일등작품「동경(東京)ー조선(朝鮮)ー북경(北京)」이하 백의이(白耳義)독일「루ー마니어」「스위스」등 각국의작품 하나씩을 골라서 각각 지흥을 수여하기로 발표하엿다

그러나「아메리칸」는이번「콩쿨」에 참가치안햇슬 뿐 아니라 어떤 심사는 극히 불공평 한것으로「상엔」나「이탈리아」던지「콩쿨」참가를 기념하는 정도의 부족것인는듯지마고 비난까지하고 잇다한다

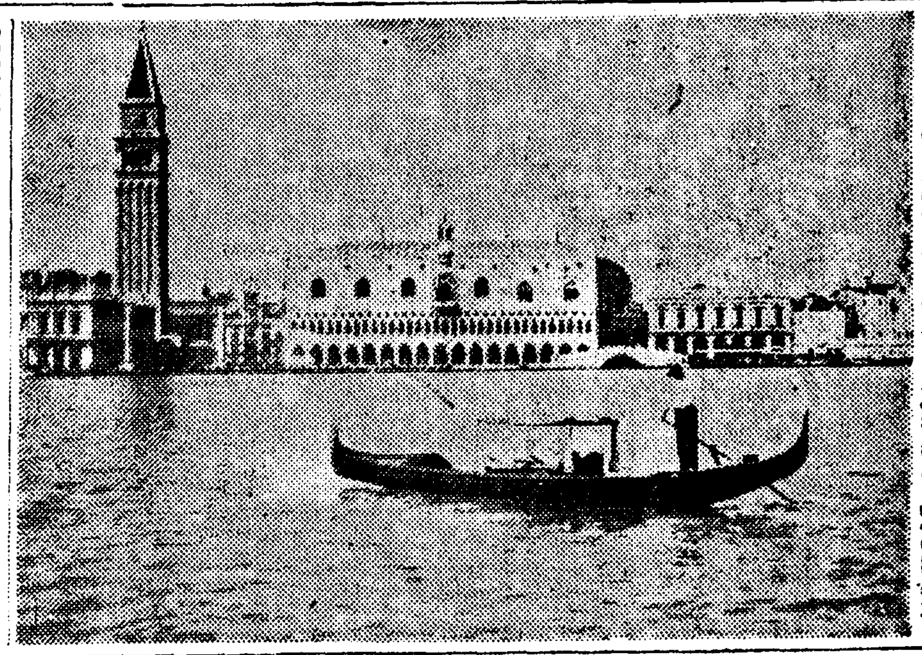

(사진은第七回國際映畵「콩쿨」이열린水都「베니스」)

"스토코프스키"氏

▽新"씸포니ー"를計畫中

당대의인끼 지휘자로서 세계적으로 명성이 노픈「스토코프스키」씨는「아메리칸」각주(州)로부터 두명씩선발한 악사에 의해서이번에 새로히「씸포니ー」를조직하여가지고 남「아메리카」각처를 순회하여 특히미국현대작곡가의 작품만을 연주할계획을세우고잇는바 그러기 위하여서는 특히각주의지지와 후원이 필요함으로 박금주당사자와 교섭중인바일이 잘마처행된다할것가트면 새로만든 호화선『아메리카』호를 타서서선전도 할겸 각처로 순회공연을 하고십다고 설명하엿다한다

(사진은「스토코프스키ー」氏)

八十歲의老翁

孫子와「마라손」競走

▲「마ー가렛트·사과박」주연의「머른토」영화「골목모퉁이의가게」란 작품을 완성한「에른스트·루비치」감독은 이것이 끗나자 회사와도 계약기간이 끗낫스므로이곳을 떠나서유나이트안의「솔·렛사ー」「에른스트·루비치」공동「푸로」에서본격적으로 활약하게되엇다

▲「마조리ー·K·로ー링그」의 문제소설「일년생새끼」의 영화회의「머가폰」을담당하게된「머른토」의「빅타ー·플레밍」감독은 이야기의 중심무대인「프로리다」의산촌의 일개월간 예정으로서 실지 답사를 떠낫는바 동감독은 시찰후 어장중에주인공으로 분장할 소년을전미국에서 차자내기로 작정하엿다고

▼▽…처지하의 독일의「스키ー」계는「카르민순」국제동기경기주간(國際冬季競技週間)을 감행하는 동독일국제「스키ー」대회를 개최하는등 활발하엿다고 선수도「루디·크랑크」「크렌스톨·크란즈」사형제「헬돌트」란쥬너ー」등 명랑한 연습을■속하여 파면돌이「일프·컴비네ー순」의경진을환보하고잇다

▼▽…그리고 독일「스파ー네ー순」의제일인자인「헙프트·칸유너ー」는 그의우수한기술과 아울러「나의"스키ー"내력」「헵로·슈롱그」등 명저서를 발간하여 전독일의 인끼를끌고잇는바 그의 일가도「크란즈」일가에 떠러지지 안는「스키ー」의 집안으로서 그는 이미영화「헬은나무」(白銀劇場)에 출연하여 절묘한기술을보이엇다 하여튼 그의 일가「시ー·슈키ー」는 독특한 묘기를 가지고잇는것은사실이다

▼▽…그런데 어린「칸유너ー」가의 조카들은 올에어드를편 하라버지다 어하라버지는 젊은사람에게도 떨어지지 안흘만큼 극히원기가왕성하여「헙·칸유너ー」와가치 매일연습을 하고 잇는다데「아우톤·씨ー즌」의「마라손」에 잇서서는 손수와 경쟁을 베도그리 뒤지지 안흘정도라한다

(사진은「칸유너ー」翁)

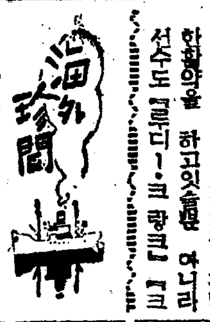

★救世軍도戰鬪帽

【倫敦發同盟】런던에 잇서서 구세군(救世軍)도 역시 모든 절두와함께 복장을 전부 군국조로 고치어 여지껏 눈의 허보아오던 구세군모자를 벗어버리고 전투모를 쓰게되엇다한다 그리고 옷빗도 갈른다면 변경하엿다고

銀幕一夕話

『러ー브·씬』을모르는俳優

그래도悲劇엔選手엿다

文·畵 安夕影

⑪

「단 그래서는안 돼!」 「혀닙은…」 혀닙되는이 필우씨가아우되는이며 우씨에게 나룹희때는 명우씨는 말을하려다가 그큰코가 벌룩거려지고 안경속에 큰눈이『데몬스트레숀』을 한바탕하고는 팔장을끼고 휘ー가버린다。 그러면 어떤우씨는 제자들을 보고는 「명우가 노해서가지?」 하고서"맛치"를들어「썻든 예다가 못을 쾅쾅 박기시작한다。 그리다가 핵쿨아서서

「너이들은 거기 웨 몃거니 섯니 손씻게 물떠와!」

한바탕 사자와 가치소리를 지르면 촬영소원들은놀라서 몰려간다。

손을씻고 일어서보면 명우씨가 어느틈에 와는지「카메라」를 닥고잇다

「너 점심 먹어니?」

「안머엇서요」

「점심먹으러가자」

「실허요」

「딘 그게 뼈야」

하고 핵 돌아서 가면딘 줏이 명우씨가 따라선다이러면 촬영소원들은 그제서야 술값을 올리고 웃고이야기도한다。

경성촬영소는 이러는중에 발전해것고『로ー키ー』도이러는중에 발달되어갓다「로ー키ー」의원조 어떤우씨의 이야기와 이들뒤에 산파역을한 이창용(李創用)씨가잇지만 우선 춘향이로 분장한 문예봉의 이야기가 급하다。

○

이름이 문예봉(文藝峰)이타면 처음 듯는사람은 그런이름이 어디잇슬고 문예(文藝)에도 봉오리가 잇다는말인가 연극에나 영화에『야마』라는 말이나 소설가튼데 아기자기한 고비가 잇다지만ー또는 조선의 모든 예술가중에 제일노픈자리에잇다는 말인가

아닌게아니라 문예봉이라는 어룹때문에 성봉영화원(聖峰映畵園)이 생겻고 어성봉영화원이「조영」을만덜어가게 되엇다。

성봉영화원이 끼어질때신문에 발표하기를 「나는 어제부터 영화배우는 그만두겟서요」 하엿지만 이것은 자기의뜻이 아니요 주위에서 시키는사나이들이 엇슴은 짐작되나 이러케 영화여배우로서 세상에 이름을 떨치고 회계에 오른 예는 업섯슬것이다。 문예봉이「러브씬」에 사나이와 포옹하는것을 실허한다면서 숭업게 생긴 이도령역의 그사나이와 춘향전을 어찌할께 촬영하엿는지 사실 문예봉의그큰코를 보려지 파아대소하고며 드른소리를들으면 여자로서 숭거운편이다。 이 숭거운 마이 잇는까닭에 꾸준하여 성공을 햇지만 자존심도 파인(遇人)하여 아품보지안는고집이 엇다。 각설ー춘향이 이도령을만낫다 아침에일어나 밥상을 물린 이도령이 그를끄러잡아다렷다。이 끌어잡아다리는 이도령이나·메한가지로 숭거운 춘향이나 이도령이나 엉절을하는 춘향이나 메한가지로 숭거웟다。

여배우는 웅기만칠해서도 안된다。 아름다운 우슴과여자로서의 그가날픈 맵씨가 속속드리 동작과 말에 나타나야한다。

춘향이는 기생의 딸이래도 부끄럼을 아는 기생의 딸이요 글도읽고 꼿파가치 고믑고 다채(多彩)한여자다。

문예봉이 조혼 곳이 만히 기게적인것을 조하하는것이 손실이 아닐까?

그러나『나그네』와「춘풍」에서 문예봉의 조혼곳을 만히 보앗다 이것은 문에게 적당한 역이 따로 잇는까닭이다。 꿈상화상으로보아도 그러타。

이야기는 정말「코ー쓰」로 들어가 문의 초면고생도 들어볼겸 코큰 색시의 판상(觀相)도 할겸ー그러나 우선 판상을 보자면 손금부터 보아야 하겟지만 남의집 부인에게、실례임으로、 황ー하게 들어난 얼굴만보아서도 알아마칠수 잇슬게다。

五十七年前

秘密을푸는열쇠

【「신시나티」發同盟】오십칠년전에 신혼여행을 와던젊은 (부부가) 고만 깜빡 이저버리고 그냥 가지고 돌아가던「호텔」의 방문열쇠를 최근의 그들의 손자들통하여 무사히 그전「호텔」로 목아왓다는 이야기가 잇다。

×……×

「크리ー브랜드」란 곳에사는「마ー렛트」부인이란 사람이 이야기의 (주인공) 즉 신혼부부의 손이 열쇠는 작년에 돌아간할머니가 기념으로서손녀딸에게 준것이라한다

「마ー렛트」부인은 이열쇠를 그전『호텔』주인에게 돌려주기 위해서 (일부러)「신시나티」까지 달려 와서 이것을「호텔」의 지배인「소ー리ー븐스」씨에게 돌려주는 동시에 오십칠년전에 즉 일천팔백팔십이년경에 그의 하라버지할머니가 즐거운 신혼의 하루ㅅ밤을 지내다는 어빽십칠호실에 숙박시켜 달라고 간청하엿다한다

×……×

그러나 이방은 지금은 신혼여행가튼 (로맨틱)한 사건과는 아주 몰큰의 사무소로 되어버렷스므로유감이지만「스ー리ー븐스」지배인은「마ー렛트」부인의간곡한 청을 들어주지못하엿다한다

新春素人珍碁論

若鷲의新戰法

觀戰評 權秉郁

이譜는 再審秉 어느 눈나리는 日曜休暇를 利用하여 淸溪洞 李相基「教謹長」私邸에서 渭塞對宋隨에 兩雄이 釜對局하엿다 오래동안 秘藏하여오던바 마치며「玉溪山含陣」처럼 自然히 碁界에 다시 出來하게되니 참 驚歎한 手筋이 可謂「若鷲의 新戰法」이다 장차 어떠한 風雲變化를 기다려보자?

初陣 布石에 들어가 黑一이 丁의 三「小目」으로 掛着하니 白二도 午의 四 同型에 對峙한다 어는모두 各自趣味의 向하는 데따라 陣法을 構築하니 어떠라 評論할바가 겨다? 黑三어 丙의 五로「小桂馬」先行하니 참 堅實한 先奏効果이다 그러나 白도 丁의 一六「星點」에 陣地를 어 行伍隊를 버리니 참白 左下隅에 向하여 巳의 一七로 가든 戰線에 新境을 파다 白六이 拔手는 하엿스나 何處가 必需할지? 卯의 一七로 夾飛하니 이로 조차 四方에 基碁를 다 定하엿다 餘需는 明日도 供코저한다

【1】

白 張暻根·黑 柳東烈 [込四目半出]

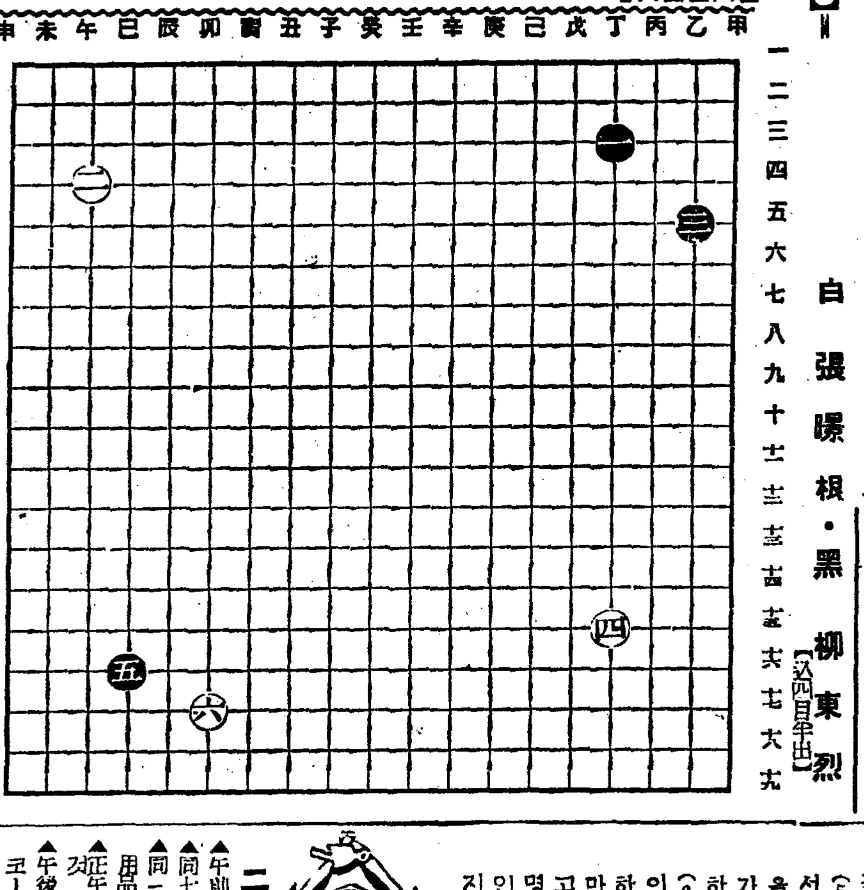

○●○●○●

一 丁의三
二 午의四
三 乙의五
四 丁의十五
五 巳의十六
六 卯의十七

獨逸讀書界

聖書가第一位

【伯林發同盟】「히틀러ー」의 저서「나의투쟁」은 독일국민의 성전(聖典)으로서 최고기록의 판매보수를 확보하고잇다고생각하여왓던바 최근조사에 의할것가트면 이「나의투쟁」은 제이위에 떠러진것이다。더구나 제일위는「성서(聖書)」로 직년도만하드래도「나의투쟁」을 칠십여누르고 떨리어서판매부수가 이십만에나 달하엿다한다

여지껏 독일성부는「나의투쟁」을국민으로서는 반드시읽을책이라고 추천하고「성서」는번본로서 극단으로제한해왓승에도돌고하고 이가튼결과가 일어나게 되엇습은 대단히기묘한현상이라하여 당국은 대단히 머리를 알코잇다한다

英獨兩國語를

말하는名犬出現

▼…【듀ー·그라ー라스發同盟】「듀ー·그라ー라스」란 곳에잇는 음식점 주인「아ー네스트·샤ー스타인」씨는 영국과 독일, 두나라ㅅ말을 무불통지하는 총명한 개를기르고 잇다한다

▼…이개는 외국어에만 통할뿐만 아니라 식탁이 뒤치닥거리도 깨끗이하며 또밤이 되면 꼭꽁히 대문도 꽉꽉잠근다는 그야말로「샤ー스타인」씨에게잇서서는 어들래야 어들수업는충실한 조수인것이다

▼…개의이름은「프이드ー」라고하며 올에나이는 여섯살이라는데 새카만털을가진 백의이(白耳義)산의 경찰견(警察犬)으로서「명견(名犬)」이란소문이 짝퍼저서 가게는대번창이라한다

▼…그래서「샤ー스타인」씨도개를 사람보다도 무척소중히알아서 얼마전에도「프이드ー」를 일천딸러ー(약오천원)에 사고십다는사람이 나선일이 잇섯지만 들은척도안하고 단번에거절해버리엇다한다

▼…그런데 정작 이「프이드ー」로 말하면 정직 사람으로서도 따를수도 업는재주가 만흔데 그중에 몃가지를 소개하면 대략 다음과갓다

(1) 손님이 맥주를 먹고 나면 곳 빈병을 처리한다 (그러나「컵」은 절대로 건드리지 안는다

(2) 가게를 다칠 시간이 될것가트면주인「샤ー스타인」씨의 뒤를 쪼차다니며 다친 문을 하나하나 열으로 잠그쇠를잡근다

(3) 만약 손님중에「칸디ー」가먹고십다는 사람이 잇슬것가트면 친절히「칸디ー·스토어ー」까지가서 사가지고온다 그리고 지전을 내놋는 사람이 잇슬것가트면 잔돈까지 틀리지안케 바다가지고온다

(4) 손님과 상대로 (숨바꼭질)을하며 놀기도한다

(5) 대단히 물을실허하여서 만약손님들이 담배ㅅ불을 끄지안코 그냥내버릴것가튼면 이것을 돌아다니며 하나씩하나씨 끈다

(6) 상대가 어떠한귀부인이든지간에 조금도 두려워하지안코「키쓰」를 하기를 마치 자기의 특권가치 알고잇다 그러나 만약주인이 명령할것가트면 어떠한 미인과「키쓰」중이라도 곳중지한다

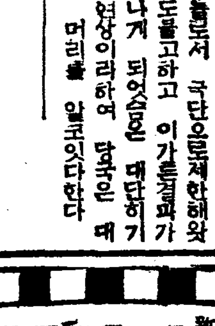

二十九日(木) 라디오

▲午前七時五〇分 宮城遙拜

▲同七時五一分 (東)라디오體操

▲同一〇時三〇分 氣象通報 日用品時勢 衛生메모

▲正午 (東)時報 오늘할아두실것

▲午後〇時〇五分 尺八과筝 (레코ー드)

▲同〇時三〇分 뉴ー스

▲同一時一五分 衛生講演「눈질에만眼疾이야기」 醫學博士 公炳禹

▲同四時 뉴ー스 職業紹介

▲同六時 이달에생긴일 어린이係

▲同六時二五分 어린이新聞

▲同六時三〇分 라디오時局讀本

▲同七時 뉴ー스 天氣豫報

▲同七時三〇分 講演「李牧隱先生이야기」(二) 李丙燾

▲同八時 唱劇調 一、短歌 竹枝歌 二、唱劇調 興夫歌 朴初月 鼓手 韓成俊

▲同八時三〇分 (平) 西道歌謠 一、긴難逢歌 二、자진難逢歌 三、病身難逢歌 四、開城難逢歌 五、箱紙打鈴 崔關葉 池水玉

▲同九時 明治大正名作라디오文庫・青春無價(四) 李白水

▲同九時三〇分 뉴ー스解說

▲同九時四〇分(東)時報뉴ー스氣象通報 라디오메모 明日番組

▲同一〇時 地方으로보내는뉴ー스

▲同一〇時 中等國語講座(十九) 金鳳姬

第一放送

▲午後〇時五分(大)管絃樂 ▲同六時(東)이야기 ▲同六時二五(東)講演 ▲七時四〇分(東)國史劇 午後八時三〇(東)談話 ▲九時(東)長唄 ▲九時一〇分(東)長唄

日活映畵 黃金座
二月二十八日ヨリ 三月五日マデ
黑地獄 10•30 2•30 6•30
幸福の窓 11•35 3•35 7•35
ニユース 12•40 3•40 8•40
名君初上り 12•50 3•50 8•50
午前中入場者30セン均一
三月一日(愛國日)ハ午前ヲ上映致シマセン

若草劇場
二月二十四日よりの上映時間表
裏町六人組 10•30 2•25 6•30
(朝鮮樂劇團) 番組全部入替へ 11•50 3•45 7•50
ニユース 12•55 4•50 8•55
春よいづこ 1•05 5•00 9•05
御入場料七拾錢均一 (早朝割引有り)

松竹映畵 明治座
26日ヨリ上映時間表
私には夫がある 10•00
與三郎吹雪 11•22 3•02 6•50
新大陸 12•33 4•13 8•01
私には夫がある 1•40 5•15 9•01

本町三丁目 京劇
廿六日ヨリ上映番組
新興京都二大傑作番組
新興東京超特作宗昌の愛涙と感激の悲戀
戰時日本女性版 出征兵士を送る歌 愛人の誓ひ
新興京都特作 市川右太衛門必死篇 近藤勇
第一回十一時 第二回一時 第三回四時 第四回七時
大衆席三〇錢

大陸劇場
26日ヨリ上映時間表
ステラ・ダラス 10•30
宵待草 12•20 3•40 7•10
ニユース 1•25 4•46 8•16
ステラ・ダラス 1•50 5•06 8•36
(次週上映) 花嫁讀本 ブラウンの山賊

第一劇場
朝鮮聲樂研究會公演 ‖連夜滿員御禮‖
二十六日夜早리五日間 (正刻六時半開演)
新版 興甫傳 五幕十場
金容承 脚色 (三月一日은晝夜二回公演)
朝鮮聲樂研究會員總出演
古典名唱『新版興甫傳』은이번에새로脚色한것
마이나니孰筆者의努力이얼
가부되한번보아두소서
二十七日早리三日間
フオックス社特作 全勝キネマ特作 無用ッ 俳
匪賊暴走隊

桃花劇場
二月二十六日ー二十九日(四日間) 每日晝夜二回 一時七時 大衆料金二十錢均一 階上下別ナシ
東寶映畵社特作 のんき横丁 監督 山本嘉次郎 主演 藤原釜足 戶川弓子 天中軒雲月
松竹大船大作 特別出演 みんな見えなくなる峠
コロムビア社 水島亮太郎 三宅邦子 西部活劇 百發百中の男 監督 ロ・ロスレダー マンテムマツコイ 活演
全勝映畵 大利根の夜嵐 大河內龍
次週 アンガーたのしき今宵

東洋劇場
劇團豪華船公演 二月二十五日밤부터
悲劇『流浪의處女』三幕四場 宋影作
次週 三月二日밤부터 白秀岬作
傳記劇 金玉均傳 四幕五場 宋影作
三月八日밤부터
每日一日은愛國日로晝夜二回上演하겟사오니記憶하시고마히來臨하야주시옵소서요
晝間午後一時 夜間午後六時半 開幕
電話光化門 二五四四四九五番

優美館
二月二十六日より特別大公開
コロムビア社超特作 遺大冒險映畵日本版 吼える密林
前篇十四卷上映
コロムビア社超特作 本版 熱砂大陸橫斷
新興キネマ東京撮影所 應援歌

新富座
二月二十六日ー二十九日 二大巨篇特別公開
每日晝夜二回 一時七時
特別料金 階上三十錢 階下二十錢
各社ニュース
佛メガ超特作 地中海 監督 ジャクドバロ 主演 アリボルマ
孫吾空 主演 市川男女之助